

POWIAT
LĘBORSKI

— O STANIE —

RAPORT

POWIATU

LĘBORSKIEGO

ZA **2025** ROK



SPIS TREŚCI

| | | |
|-----|---|-----|
| 1 | Wstęp | 3 |
| 2. | Ogólna charakterystyka Powiatu Lęborskiego. | 5 |
| 3. | Wykaz strategii, programów, polityk Powiatu Lęborskiego i uchwał Rady Powiatu Lęborskiego, w tym realizowane projekty unijne. | 8 |
| 4. | Informacje o stanie finansów Powiatu Lęborskiego w 2025 r. | 15 |
| 5. | Informacje o stanie inwestycji rozpoczętych i zrealizowanych. | 18 |
| 6. | Mienie Powiatu Lęborskiego i Skarbu Państwa. | 35 |
| 7. | Edukacja publiczna. | 40 |
| 8. | Promocja i ochrona zdrowia. | 64 |
| 9. | Pomoc społeczna, wspieranie rodziny i systemu pieczy zastępczej, polityka prorodzinna oraz wspieranie osób niepełnosprawnych. | 78 |
| 10. | Transport zbiorowy i drogi publiczne. | 89 |
| 11. | Kultura oraz ochrona zabytków i opieka nad zabytkami. | 96 |
| 12. | Kultura fizyczna i turystyka. | 101 |
| 13. | Geodezja, gospodarka nieruchomościami, utrzymanie powiatowych obiektów i urządzeń użyteczności publicznej oraz obiektów administracyjnych. | 102 |
| 14. | Ochrona środowiska i przyrody, rolnictwo i leśnictwo. | 106 |
| 15. | Porządek publiczny, bezpieczeństwo obywateli, ochrona przeciwpowodziowa, obronność. | 112 |
| 16. | Przeciwdziałanie bezrobociu oraz aktywizacja lokalnego rynku pracy. | 123 |
| 17. | Ochrona praw konsumentów. | 128 |
| 18. | Promocja powiatu. | 132 |
| 19. | Współpraca i działalność na rzecz organizacji pozarządowych. | 142 |
| 20. | Polityka senioralna..... | 144 |
| 21. | Podsumowanie..... | 145 |

SPIS ZAŁĄCZNIKÓW DO RAPORTU

Załącznik nr 1 - Zestawienie zrealizowanych uchwał Rady Powiatu Lęborskiego za 2025 r.

Załącznik nr 2 - Sprawozdanie z działalności PCPR za 2025 r.

1. Wstęp

Raport o stanie Powiatu Lęborskiego za 2025 rok został opracowany na podstawie art. 30a ustawy z dnia 5 czerwca 1998 r. o samorządzie powiatowym oraz uchwały nr XIV/104/2019 Rady Powiatu Lęborskiego z dnia 18 grudnia 2019 r. i obejmuje podsumowanie działalności Zarządu Powiatu Lęborskiego w roku 2025, w szczególności realizację polityk, programów, strategii, uchwał Rady Powiatu oraz wykonanie zadań publicznych należących do kompetencji samorządu powiatowego.

Dokument przedstawia najważniejsze informacje dotyczące funkcjonowania Powiatu Lęborskiego w obszarach obejmujących m.in. finanse publiczne, inwestycje, edukację, ochronę zdrowia, pomoc społeczną, transport, bezpieczeństwo publiczne, kulturę, sport, ochronę środowiska oraz współpracę z organizacjami pozarządowymi. Raport zawiera również informacje dotyczące realizowanych projektów współfinansowanych ze środków zewnętrznych, w tym funduszy europejskich i programów rządowych.

Rok 2025 był okresem intensywnej działalności inwestycyjnej i organizacyjnej, ukierunkowanej na dalszy rozwój infrastruktury publicznej, poprawę jakości usług świadczonych mieszkańcom oraz wzmacnianie potencjału społecznego i gospodarczego Powiatu Lęborskiego. Szczególne znaczenie miały działania związane z rozwojem szkolnictwa zawodowego, modernizacją infrastruktury drogowej, ochroną zdrowia, bezpieczeństwem mieszkańców oraz wsparciem osób znajdujących się w trudnej sytuacji życiowej.

Istotnym elementem działań samorządu było również skuteczne pozyskiwanie środków zewnętrznych, umożliwiających realizację strategicznych przedsięwzięć rozwojowych. Współpraca z gminami, instytucjami publicznymi, organizacjami społecznymi oraz partnerami gospodarczymi pozwoliła na prowadzenie działań odpowiadających na potrzeby mieszkańców i wyzwania współczesnego samorządu.

Niniejszy raport stanowi podsumowanie działań podejmowanych przez Powiat Lęborski w 2025 roku oraz źródło informacji o stanie i kierunkach rozwoju wspólnoty samorządowej.

Raport został opublikowany w Biuletynie Informacji Publicznej oraz w Bazie Aktów Własnych¹.

¹ Biuletyn Informacji Publicznej – www.bip.starostwoleborg.pl

Baza Aktów Własnych – www.prawomiejskowe.pl/StarostwoPowiatowewLeborgu



1.2 Organy Powiatu Lęborskiego

1.2.1 Skład Rady Powiatu Lęborskiego:

1. Marcin Brodalski
2. Karina Brozdowska
3. Adam Dominiecki
4. Arkadiusz Kąkol
5. Edyta Krefta
6. Hanna Kurs
7. Tomasz Laskowicz
8. Tomasz Litwin
9. Piotr Mądrzak
10. Piotr Musianowicz
11. Teresa Ossowska – Szara
12. Jacek Perlak
13. Piotr Kazimierz Pobłocki
14. Piotr Przemysław Pobłocki
15. Krzysztof Pruszek
16. Mirosław Tandek – **Przewodniczący Rady**
17. Ryszard Wenta
18. Krzysztof Wetta
19. Alicja Zajczkowska

1.2.2 Skład Zarządu Powiatu Lęborskiego:

1. Tomasz Litwin – **Starosta Lęborski**
2. Adrian Wenta – **Wicestarosta Lęborski**
3. Arkadiusz Kąkol
4. Edyta Krefta
5. Jacek Perlak

2. Ogólna charakterystyka Powiatu Łębskiego

LICZBA MIESZKAŃCÓW:*

63 178

stan na 31.12.2025 r.

POWIAT ŁĘBORSKI

SIEDZIBA WŁADZ: MIASTO ŁĘBORK



* dane pochodzą z GUS



POWIERZCHNIA POWIATU:

708 km²

(70 753 ha)

STRUKTURA ZAMIESZKANIA:

Miasta 36 507 os.

Tereny wiejskie 26 671 os.

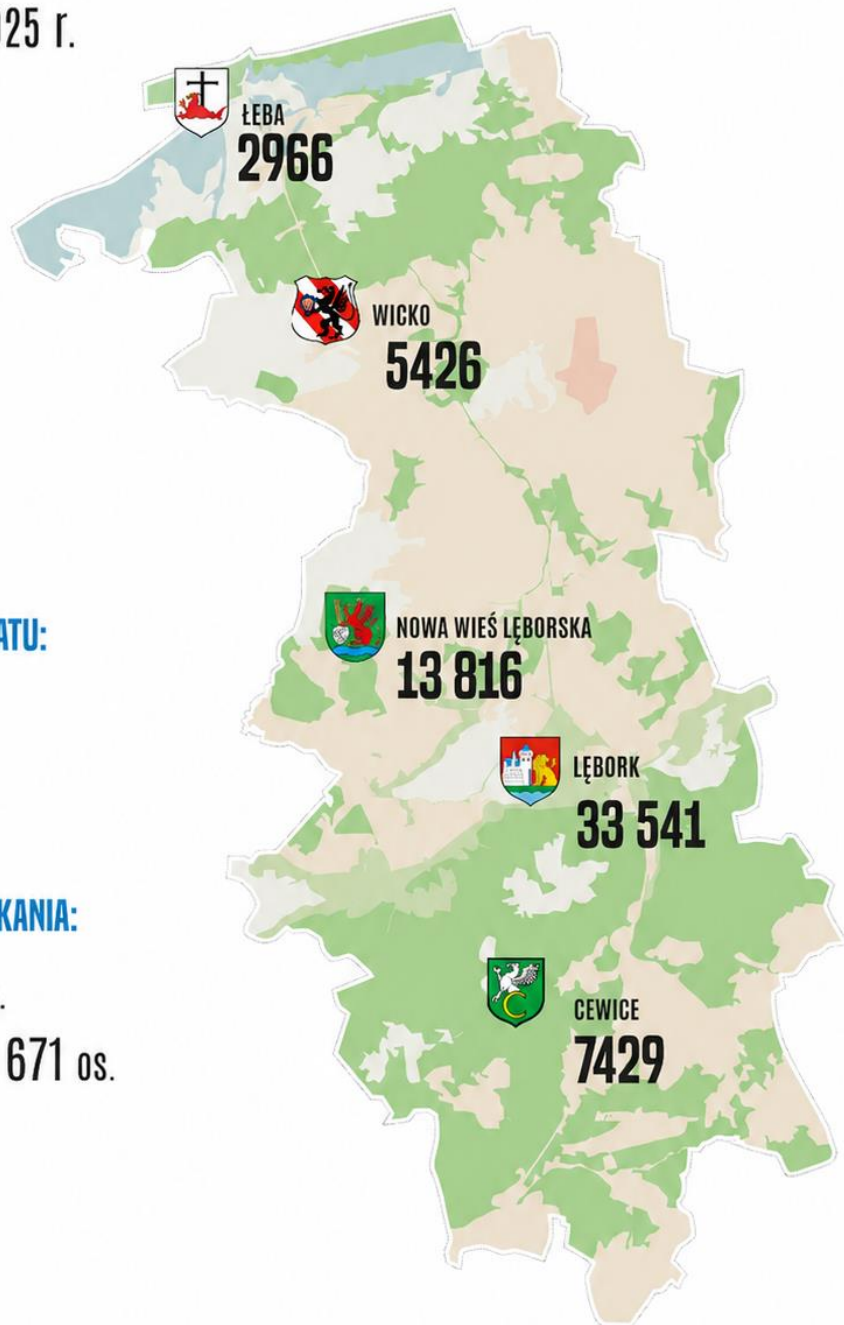

Powiat lęborski zajmuje 708 km kw. (70 753 ha) w północno-zachodniej części województwa pomorskiego, plasując się z liczbą 63 576 mieszkańców (dane GUS na dzień 31 grudnia 2025 r.) jako średniej wielkości powiatowa jednostka administracyjna pod względem zaludnienia. Pod względem obszaru, powiat lęborski należy do jednych z mniejszych w skali województwa pomorskiego i kraju.

W skład granic administracyjnych powiatu wchodzi: dwie gminy miejskie: Lębork i Łeba oraz trzy gminy wiejskie: Cewice, Nowa Wieś Lęborska i Wicko. Dogodne położenie geograficzne (północną granicę powiatu stanowi linia brzegowa Bałtyku, południową – północne krańce Pojezierza Bytowskiego), jeziora, bagna i lasy spowodowały, że jest on jednym z bardziej malowniczych regionów województwa pomorskiego. Niezmienione gospodarką człowieka zakątki, malownicze miejsca i interesujące formy krajobrazu dodają uroku temu miejscu.

Na terenie powiatu lęborskiego znajduje się część Słowińskiego Parku Narodowego (pozostała leży w powiecie słupskim), uznanego przez UNESCO za Światowy Rezerwat Biosfery. Wśród prozdrowotnych zalet obszaru powiatu należy wymienić czyste powietrze i dużą dostępność jodu w naturalnej postaci w miejscowościach nadmorskich, korzystnego terapeutycznie dla osób ze schorzeniami tarczycy. To lokalny potencjał stwarzający dogodne warunki do rozwoju turystyki uzdrowiskowej.

2.1. Gospodarka powiatu lęborskiego

Gospodarka Powiatu Lęborskiego opiera się przede wszystkim na silnych podstawach środowiskowych i lokalizacji, co stwarza sprzyjające warunki do rozwoju kilku kluczowych branż: rolnictwa, przemysłu spożywczego, przemysłu drzewnego i materiałów budowlanych, gospodarki morskiej oraz dynamicznie rozwijającego się sektora turystycznego. Znaczący wpływ na strukturę gospodarczą powiatu mają zarówno inwestycje zagraniczne, jak i silna obecność lokalnych przedsiębiorców, często operujących również na rynkach międzynarodowych.

Dodatkowo, na terenie powiatu aktywne są liczne mikro, małe i średnie przedsiębiorstwa, działające głównie w sektorach handlu, usług, rzemiosła, transportu oraz logistyki. W ostatnich latach obserwuje się rosnące zainteresowanie sektorem OZE (odnawialnych źródeł energii), zwłaszcza w kontekście nadmorskiego położenia powiatu i planowanych inwestycji związanych z morską energetyką wiatrową.

Zarząd Powiatu wspiera przedsiębiorczość, m.in. poprzez współpracę z Pomorską Agencją Rozwoju Regionalnego, lokalnymi inkubatorami przedsiębiorczości oraz instytucjami otoczenia biznesu.

Ważnym instrumentem wsparcia są również działania Powiatowego Urzędu Pracy w Lęborku, który oferuje instrumenty aktywizujące lokalny rynek pracy – w tym dotacje na rozpoczęcie działalności gospodarczej, staże zawodowe, szkolenia oraz refundacje kosztów zatrudnienia.

Potencjał gospodarczy powiatu sukcesywnie wzmacniają także inwestycje w infrastrukturę, rozwój szkolnictwa zawodowego i Branżowego Centrum Umiejętności oraz rosnąca

atrakcyjność regionu jako miejsca do prowadzenia działalności w branżach innowacyjnych i ekologicznych.

1.2. Rolnictwo powiatu lęborskiego

Rolnictwo stanowi ważną gałąź gospodarki Powiatu Lęborskiego, mając istotny wpływ nie tylko na strukturę zatrudnienia na obszarach wiejskich, ale także na lokalny rynek żywności i współpracę z przemysłem przetwórczym. Struktura agrarna regionu charakteryzuje się znacznym rozdrobnieniem – dominują gospodarstwa małe, o powierzchni do 20 ha, które stanowią ponad 85% wszystkich gospodarstw rolnych. Takie rozproszenie własności gruntów rolnych wpływa na konieczność prowadzenia działalności z dużym udziałem pracy własnej rolników oraz sprzyja rozwojowi rolnictwa rodzinnego i zrównoważonego.

Użytki rolne zajmują niecałe 50% powierzchni powiatu, natomiast niecałe 40% stanowią lasy i zadrzewienia – co świadczy o wysokim stopniu zalesienia, a jednocześnie o dużej bioróżnorodności

i potencjale środowiskowym regionu. Ukształtowanie terenu oraz dobre warunki glebowe i klimatyczne umożliwiają prowadzenie produkcji zarówno roślinnej, jak i zwierzęcej.

Zarząd Powiatu dostrzega istotną rolę obszarów wiejskich w rozwoju lokalnym i widzi potrzebę dalszego wspierania inicjatyw związanych z rolnictwem, edukacją oraz promocją wiejskiego stylu życia. Planowana jest kontynuacja współpracy z rolnikami, samorządem rolniczym, instytucjami doradztwa rolniczego oraz organizacjami społecznymi działającymi na rzecz rozwoju wsi. Szczególne znaczenie przypisuje się budowaniu pozytywnego wizerunku Powiatu Lęborskiego jako regionu przyjaznego środowisku, o wysokiej jakości produkcji rolnej i atrakcyjnych terenach wiejskich. Działania te mają sprzyjać zarówno rozwojowi gospodarstwu, jak i wzmocnieniu lokalnej tożsamości. Zarząd Powiatu zamierza również rozwijać współpracę pomiędzy sektorem edukacji a lokalnym rolnictwem, traktując kształcenie jako jeden z kluczowych elementów wspierających przyszły rozwój obszarów wiejskich oraz przygotowanie wykwalifikowanych kadr dla branży rolnej.

1.3. Turystyka i dziedzictwo kulturowe

Turystyka od wielu lat pozostaje jednym z najważniejszych sektorów gospodarki Powiatu Lęborskiego. Atrakcyjne położenie, bogactwo walorów przyrodniczych, cenne dziedzictwo historyczne oraz rozwinięta infrastruktura turystyczna sprawiają, że region cieszy się dużym zainteresowaniem zarówno wśród turystów krajowych, jak i zagranicznych.

Powiat Lęborski, określany mianem „Błękitnej Krainy”, wraz z nadmorską Łebą nazywaną często „Perłą Bałtyku”, każdego roku odwiedzany jest przez liczne grono turystów. Do największych atutów regionu należą szerokie plaże, ruchome wydmy, rozległe kompleksy leśne oraz wyjątkowe walory przyrodnicze objęte ochroną w ramach Słowińskiego Parku Narodowego, wpisanego na listę UNESCO jako Światowy Rezerwat Biosfery. Obszar ten stanowi atrakcyjne miejsce dla osób poszukujących kontaktu z naturą, aktywnego wypoczynku oraz turystyki ekologicznej.

Zróżnicowana oferta turystyczna

Na terenie powiatu funkcjonuje rozbudowana sieć szlaków pieszych i rowerowych prowadzących przez obszary o wysokich walorach krajobrazowych i przyrodniczych. Miłośnicy historii mogą korzystać z bogatej oferty zabytków.

Coraz większe znaczenie odgrywa także turystyka wiejska i agroturystyka, szczególnie rozwijająca się na obszarach gmin Cewice, Wicko oraz Nowa Wieś Lęborska. Funkcjonujące tam gospodarstwa agroturystyczne oferują turystom możliwość wypoczynku w spokojnym otoczeniu, kontaktu z przyrodą i zwierzętami, a także udziału w lokalnych wydarzeniach oraz warsztatach związanych z tradycją i rękodziełem.

Zabytki i dziedzictwo historyczne

W kolejnych latach Zarząd Powiatu Lęborskiego planuje dalsze działania na rzecz rozwoju potencjału turystycznego regionu, obejmujące w szczególności: rozwój infrastruktury turystycznej, w tym ścieżek rowerowych, punktów widokowych i centrów informacji turystycznej, promocję lokalnych produktów, wydarzeń i atrakcji turystycznych w kraju i za granicą, wspieranie inicjatyw lokalnych realizowanych przez organizacje społeczne i podmioty działające w obszarze turystyki, poszerzanie oferty edukacyjnej i kulturalnej skierowanej do dzieci, młodzieży oraz seniorów w oparciu o walory przyrodnicze i kulturowe regionu.

Wzmacnianie marki „Ziemia Lęborska”, rozwój turystyki zrównoważonej oraz budowanie poczucia identyfikacji regionalnej pozostają ważnymi elementami długofalowej polityki rozwoju Powiatu Lęborskiego i mogą w przyszłości stanowić istotny czynnik przewagi konkurencyjnej regionu.

3. Wykaz strategii, programów, polityk Powiatu Lęborskiego i uchwał Rady Powiatu Lęborskiego, w tym realizowane projekty unijne

3.1 Wykaz strategii, programów, polityk Powiatu Lęborskiego:

1. Strategia Rozwoju Powiatu Lęborskiego na lata 2021–2027.
2. Strategia Rozwiązywania Problemów Społecznych w Powiecie Lęborskim na lata 2021 – 2027
3. Strategia Rozwiązywania Problemów Społecznych w Powiecie Lęborskim na lata 2021 - 2027 przyjęta uchwałą nr XXVI/193/2021 Rady Powiatu Lęborskiego z dnia 18 lutego 2021 r.,
4. Powiatowy Program Działań na Rzecz Osób z Niepełnosprawnością w Powiecie Lęborskim na lata 2023-2030
5. Program Rozwoju Pieczy Zastępczej w Powiecie Lęborskim na lata 2023-2025
6. Powiatowy program przeciwdziałania przemocy domowej i ochrony osób doznających przemocy domowej na lata 2023-2027

7. Program korekcyjno - edukacyjny dla osób stosujących przemoc domową w Powiecie Lęborskim na lata 2023-2027
8. Program psychologiczno-terapeutyczny dla osób stosujących przemoc domową w Powiecie Lęborskim na lata 2023-2027
9. Program profilaktyczny w zakresie udzielania specjalistycznej pomocy oraz promowania i wdrażania prawidłowych metod wychowawczych w stosunku do dzieci w rodzinach zagrożonych przemocą domową w Powiecie Lęborskim na lata 2023-2027
10. Program współpracy z organizacjami pozarządowymi i innymi uprawnionymi podmiotami na 2025 rok.
11. Program krzewienia kultury fizycznej i sportu w powiecie lęborskim na lata 2021-2026.
12. Program Opieki nad Zabytkami Powiatu Lęborskiego na lata 2024-2027.
13. Program Ochrony Środowiska dla Powiatu Lęborskiego na lata 2021-2025 z uwzględnieniem perspektywy na lata 2026-2030.
14. Powiatowy program zapobiegania przestępczości oraz ochrony bezpieczeństwa obywateli i porządku publicznego za rok 2025.
15. Powiatowy Program Promocji Zatrudnienia oraz Aktywizacji Lokalnego Rynku Pracy
16. Program Fundusze Europejskie dla Pomorza 2021-2027.
17. Krajowy Program Odbudowy i Zwiększania Odporności.
18. Strategia Zintegrowanych Inwestycji Terytorialnych dla Miejskiego Obszaru Funkcjonalnego Lęborka 2030.
19. Zintegrowana Strategia Umiejętności 2030

3.2. Realizacja uchwał Rady Powiatu Lęborskiego.

Rada Powiatu Lęborskiego w 2025 r. obradowała na 9 sesjach. Podjęła 70 uchwał, w tym 61 uchwał ze wskazaniem Zarządu, jako wykonawcy. Tabelaryczne zestawienie przedstawiające realizację uchwał Rady Powiatu Lęborskiego stanowi **załącznik nr 1** do niniejszego raportu.

3.3. Informacja dotycząca realizowanych projektów unijnych.

1. **Projekt „Utworzenie i wsparcie funkcjonowania nadmorskiego Branżowego Centrum Umiejętności z dziedziny energetyki odnawialnej (wiatrowej) realizującego koncepcję centrów doskonałości zawodowej (CoVEs)”, Komponent A „Odporność i konkurencyjność gospodarki”, Reforma A3.1. Kadry dla nowoczesnej gospodarki – poprawa dopasowania umiejętności i kwalifikacji do wymogów rynku pracy w związku z wdrażaniem nowych technologii w gospodarce oraz zieloną i cyfrową transformacją, program KPO .**

Partnerami projektu są: Polska Izba Morskiej Energetyki Wiatrowej z siedzibą w Gdyni oraz Windhunter Academy z siedzibą w Koszalinie.

Po ponad 12-miesięcznych negocjacjach Powiatu Lęborskiego z Fundacją Rozwoju Systemu Edukacji w Warszawie, w lutym 2025 r. wyrażono zgodę na zmianę partnera branżowego – z Polskiego Towarzystwa Morskiej Energetyki Wiatrowej na nowo powstałą Polską Izbę Morskiej Energetyki Wiatrowej – bez konieczności wszczynania procedury wyboru partnera w otwartym naborze. W dniu 20.02.2025 r. podpisano aneks do umowy o objęcie przedsięwzięcia wsparciem

z Fundacją Rozwoju Systemu edukacji. Następnie, w dniu 19.03.2025 r., zawarto umowę przejścia praw i obowiązków wynikających z umowy partnerskiej nr 35/PO/2023 z dnia 12.09.2023 r. pomiędzy Powiatem Lęborskim, PTMEW oraz PIMEW.

W związku z brakiem zainteresowania dalszą wspólną realizacją projektu ze strony Orlen S.A., rozwiązano zawartą z tym podmiotem umowę partnerską.

Branżowe Centrum Umiejętności w Lęborku zostało utworzone na podstawie Uchwały Nr IV/15/2024 Rady Powiatu Lęborskiego z dnia 26 czerwca 2024 r. w sprawie utworzenia Branżowego Centrum Umiejętności w Lęborku w dziedzinie energetyki odnawialnej wiatrowej oraz włączenia go do Powiatowego Centrum Edukacyjnego im. Eugeniusza Kwiatkowskiego w Lęborku. Radę Branżowego Centrum Umiejętności (BCU) powołał Dyrektor BCU zarządzeniem wewnętrznym z dnia 30 grudnia 2024 r. Skład Rady został uzupełniony w dniu 25 listopada 2025 r., na podstawie art. 81 ust. 4a oraz § 4 ust. 3 pkt 2 Statutu BCU, na okres 3 lat. Rada BCU liczy 9 członków:

- 1) Tomasz Litwin – Starosta Lęborski (przedstawiciel organu prowadzącego),
- 2) Krzysztof Król – Wiceburmistrz Miasta Lęborka (przedstawiciel Powiatowej Rady Rynku Pracy w Lęborku),
- 3) dr inż. Sławomir Ostrowski – przedstawiciel Wojewódzkiej Rady Rynku Pracy w Gdańsku,
- 4) Andrzej Popadiuk – przedstawiciel firmy Equinor,
- 5) Łukasz Mech – prezes firmy Windhunter Service,
- 6) Agnieszka Rodak – przedstawiciel organizacji pracodawców PIMEW,
- 7) Wojciech Szczepański – wiceprezes zarządu Pracodawców Pomorza,
- 8) Stanisław Makles – przedstawiciel Rady Pedagogicznej BCU,
- 9) Justyna Dudzik – przedstawiciel Rady Pedagogicznej BCU.

Zadania Rady BCU określa Statut BCU, tj. § 4 ust. 4. Do zadań Rady należy w szczególności:

- 1) uchwalanie zmian w Statucie lub przyjmowanie tekstu jednolitego Statutu po zmianach,
- 2) wspieranie działalności statutowej BCU,
- 3) wyznaczanie kierunków działania i rozwoju BCU,
- 4) doradzanie Dyrektorowi BCU w aspektach technicznych i organizacyjnych,
- 5) występowanie z własnej inicjatywy z wnioskami do Dyrektora BCU, Rady Pedagogicznej lub innych organów oświatowych.

Rada BCU została powołana na okres 3 lat, tj. do grudnia 2027 r.

W 2025 r. w ramach projektu wydatkowano 1 245 630,70 zł.

W ramach poniesionych wydatków:

- 1) zakupiono i dostarczono sprzęt komputerowy, meble, sprzęt AGD oraz wyposażenie specjalistyczne do pracowni, w tym sprzęt, maszyny, symulatory i inne urządzenia niezbędne do kształcenia w dziedzinie energetyki odnawialnej, przeznaczone do sal dydaktyczno-naukowych oraz pozostałych pomieszczeń BCU,

- 2) partnerzy projektu – Windhunter Academy Sp. z o.o. oraz PIMEW – opracowali programy nauczania,
- 3) wykonano stronę internetową oraz logo BCU,
- 4) opracowano platformę e-learningową,
- 5) opracowano nową kwalifikację „Montowanie konstrukcji lądowych elektrowni wiatrowych w zakresie połączeń śrubowych” oraz złożono do Ministra Finansów i Gospodarki wnioski o włączenie jej do Zintegrowanego Systemu Kwalifikacji,
- 6) Dyrektor Branżowego Centrum Umiejętności zatrudnił trenerów i szkoleniowców do prowadzenia kursów i szkoleń w BCU.

W wyniku przeprowadzonych szkoleń i kursów do dnia 31.12.2025 r. kwalifikacje podniosło 39 osób, w tym 23 osoby młode oraz 16 osób dorosłych. Uczestnicy zdobyli podstawowe umiejętności techniczne oraz wiedzę z zakresu bezpieczeństwa, niezbędne do obsługi i konserwacji turbin wiatrowych w Europie i na świecie. Zapoznali się również z podstawami mechaniki, hydrauliki i elektryki.

Wiedza i umiejętności zdobyte podczas szkoleń i kursów mają umożliwić uczestnikom wykonywanie podstawowych zadań pod nadzorem doświadczonego technika.

2. Projekt „Nowe pracownie zawodowe w Powiecie Lęborskim”, Priorytet 6. Fundusze europejskie dla silnego społecznie Pomorza (EFRR), Działanie 6.2. Infrastruktura edukacji włączającej i zawodowej, program Fundusze Europejskie dla Pomorza 2021- 2027.

W 2025 r. w ramach projektu wydatkowano 2 603 205,33 zł.

Projekt jest dofinansowany ze środków Europejskiego Funduszu Rozwoju Regionalnego. W ramach przedsięwzięcia utworzono nowoczesne pomieszczenia dydaktyczne dla uczniów:

- 1) w Zespole Szkół Mechaniczno-Informatycznych w Lęborku – dla branży elektroniczno-mechatronicznej, poprzez modernizację budynku byłego internatu,
- 2) w Powiatowym Centrum Edukacyjnym w Lęborku – dla branży spedycyjno-logistycznej, poprzez adaptację pomieszczeń byłej kotłowni.

Realizacja projektu przyczynia się do podniesienia jakości szkolnictwa zawodowego w Powiecie Lęborskim poprzez dostosowanie infrastruktury edukacyjnej do zmieniających się potrzeb gospodarki, w szczególności branż kluczowych dla rozwoju regionu.

3. Projekt „Kompetencje zawodowe – etap II”, Priorytet 5. Fundusze europejskie dla silnego społecznie Pomorza (EFS+), Działanie 5.8. Edukacja ogólna i zawodowa, program Fundusze Europejskie dla Pomorza 2021- 2027.

Okres realizacji projektu 16.10.2024 r – 31.12.2028 r.

Wszystkie działania realizowane w ramach projektu mają na celu podniesienie efektywności kształcenia zawodowego w branżach kluczowych dla gospodarki regionu poprzez wsparcie uczniów w rozwijaniu umiejętności zawodowych, doskonalenie kompetencji nauczycieli, promocję kształcenia zawodowego oraz modernizację bazy dydaktyczno-szkoleniowej.

Projekt realizowany jest na podstawie porozumień zawartych z:



- 1) Zespołem Szkół Mechaniczno-Informatycznych w Lęborku,
- 2) Powiatowym Centrum Edukacyjnym w Lęborku,
- 3) Zespołem Szkół Gospodarki Żywnościowej i Agrobiznesu w Lęborku.

W 2025 r. wydatkowano ogółem 868 472,92 zł, w tym wkład własny Powiatu Lęborskiego wyniósł 241 245,76 zł. Projekt jest dofinansowany ze środków Europejskiego Funduszu Społecznego Plus (EFS+).

W wyniku realizacji projektu wsparcie uzyskało 485 uczniów (168 kobiet i 317 mężczyzn), w tym:

- 1) 92 uczniów odbyło staże uczniowskie u pracodawców,
- 2) 456 uczniów uczestniczyło w zajęciach dodatkowych mających na celu rozwój kompetencji zawodowych; łącznie przeprowadzono 2 346 godzin zajęć.

Udział w stażach oraz zajęciach dodatkowych umożliwił uczniom zdobycie doświadczenia zawodowego, rozwój umiejętności praktycznych oraz kompetencji miękkich, takich jak praca zespołowa i komunikacja interpersonalna. Zajęcia dodatkowe pozwoliły również na pogłębienie wiedzy kierunkowej, wyrównanie ewentualnych braków edukacyjnych oraz rozwijanie zainteresowań zawodowych poprzez wykorzystanie metod praktycznych i projektowych.

Dzięki realizacji projektu uczniowie lepiej przygotowali się do egzaminów zawodowych oraz świadomego planowania swojej ścieżki kariery. W efekcie zwiększyła się atrakcyjność absolwentów na rynku pracy, a także ich gotowość do podjęcia zatrudnienia lub kontynuowania nauki w wybranym kierunku.

4. Projekt „Centrum wsparcia społecznego w powiecie lęborskim”, Priorytet 5. Fundusze europejskie dla silnego społecznie Pomorza (EFS+), Działania 5.17 Usługi społeczne i zdrowotne, program Fundusze Europejskie dla Pomorza 2021–2027 (FEP 2021–2027),

Umowę o dofinansowanie projektu podpisano 12 marca 2025 r. Projekt realizowany jest przez Powiatowe Centrum Pomocy Rodzinie w Lęborku i Partnera Polskie Towarzystwo Psychotraumatologii z siedzibą w Gdańsku.

W 2025 r. wydatkowo na realizację projektu 509 681,07 zł, w tym dofinansowanie z Europejskiego Funduszu Społecznego Plus (EFS+) 503 564,34 zł.

W wyniku realizacji działań z zakresu wsparcia społecznego i zdrowia psychicznego, prowadzonych od czerwca 2025 r. przez Powiatowe Centrum Pomocy Rodzinie w Lęborku oraz Polskie Towarzystwo Psychotraumatologii, wsparciem objęto 312 osób, w tym 76 osób z niepełnosprawnościami.

Zakres działań realizowanych przez Powiatowe Centrum Pomocy Rodzinie w Lęborku:

Usługi specjalistycznego wsparcia dla osób doświadczających przemocy i objętych interwencją kryzysową, w tym:

- 1) psychoterapia indywidualna, rodzinna i grupowa,

- 2) grupy wsparcia,
- 3) diagnostyka i profilaktyka uzależnień,
- 4) terapia i psychoterapia uzależnień.

Wsparcie rodzin następuje poprzez rozwój usług, obejmujące:

- 1) warsztaty i szkolenia,
- 2) zajęcia rodzinne, manualne i integracyjne oraz wyjścia uspołeczniające.

Usługi wsparcia dziennego dla dzieci i młodzieży, m.in.:

- działalność Klubu Młodzieżowego dla dzieci i młodzieży z pieczy zastępczej, obejmująca m.in. doradztwo zawodowe oraz bony rozwojowe.

Rozwój pieczy zastępczej realizowany jest w szczególności poprzez:

- 1) diagnozy psychofizyczne i specjalistyczne,
- 2) terapie indywidualne i grupowe,
- 3) superwizje oraz grupy wsparcia dla rodzin zastępczych i rodzinnych domów dziecka,
- 4) kampanie promujące rodzicielstwo zastępcze,
- 5) szkolenia dla kandydatów i opiekunów.
- 6) Spotkania integracyjne dla rodzin zastępczych i rodzinnych domów dziecka.

Działania realizowane w ramach tego projektu przez Partnera, jakim jest Polskie Towarzystwo Psychotraumatologii to w szczególności:

- 1) psychoterapię uzależnień dla młodzieży i dorosłych,
- 2) refundację konsultacji psychiatrycznych,
- 3) konsultacje prawne,
- 4) konsultacje oraz psychoterapię dla osób doświadczających przemocy,
- 5) poradnictwo i terapię rodzinną wraz z diagnozą,
- 6) psychoterapię indywidualną i grupową dla dzieci, młodzieży i dorosłych znajdujących się w kryzysie,
- 7) konsultacje psychotraumatologiczne,
- 8) diagnozę psychofizyczną z elementami neurorozwojowymi,
- 9) konsultacje superwizyjne,
- 10) streetworking.

Realizowane działania przyczyniły się do zwiększenia dostępności usług psychologicznych, terapeutycznych i społecznych oraz do wzmocnienia rodzin i osób znajdujących się w kryzysie. Szczególne znaczenie miało wsparcie dzieci i młodzieży oraz rozwój pieczy zastępczej, co wpłynęło na poprawę stabilności opieki i ograniczenie sytuacji kryzysowych.

Projekt rozszerzył również zakres specjalistycznej pomocy dzięki współpracy międzyinstytucjonalnej, co przełożyło się na poprawę dobrostanu uczestników oraz zwiększenie skuteczności systemu wsparcia w powiecie.

Grupę docelową projektu stanowią osoby dotknięte lub zagrożone ubóstwem i wykluczeniem społecznym oraz członkowie ich rodzin. W szczególności są to osoby wymagające wsparcia w

codziennym funkcjonowaniu wraz z opiekunami, dzieci przebywające w pieczy zastępczej, osoby przewlekle chorujące, osoby starsze, osoby z niepełnosprawnościami i ograniczoną sprawnością, a także osoby doświadczające problemów zdrowia psychicznego wraz z ich otoczeniem.

5. Projekt „Zdolni z Pomorza – Powiat Lęborski – etap II”, Priorytet 5. Fundusze europejskie dla silnego społecznie Pomorza (EFS+), Działanie 5.8. Edukacja ogólna i zawodowa (w zakresie wsparcia uczniów w rozwoju ich uzdolnień), program Fundusze Europejskie dla Pomorza 2021–2027 (FEP 2021-2027)

Od lipca 2025 r. trwa rekrutacja do projektu. Proces rekrutacyjny obejmuje diagnozę uzdolnień uczniów, prowadzoną w Poradni Psychologiczno-Pedagogicznej w Lęborku. Uczniowie uczestniczą w specjalistycznej diagnozie psychologicznej, podczas której rozwiązują testy badające ich predyspozycje i uzdolnienia. Na podstawie przeprowadzonych badań psycholog sporządza opinię potwierdzającą szczególne uzdolnienia ucznia oraz wskazującą obszary wymagające dalszego rozwoju i wsparcia.

Do 31.12.2025 r. 34 uczniów i uczennic otrzymało opinię potwierdzającą ich uzdolnienia. **Istotnym elementem projektu jest wsparcie z zakresu doradztwa zawodowego oraz wsparcie psychologiczne. Działania doradcze obejmują pomoc w rozwiązywaniu problemów związanych z funkcjonowaniem uczniów szczególnie uzdolnionych, identyfikację zainteresowań, predyspozycji zawodowych oraz możliwości psychofizycznych związanych z wyborem zawodu i dalszego etapu edukacji.** Zajęcia te prowadzone są zarówno dla uczniów, jak i ich rodziców/opiekunów prawnych.

Wsparcie doradcze koncentruje się na świadomym planowaniu ścieżki edukacyjno-zawodowej uczniów, przełamywaniu stereotypów płciowych w wyborze zawodów oraz promocji kierunków z obszaru STEM (Science, Technology, Engineering, Mathematics), obejmujących nauki ścisłe, technologie, inżynierię i matematykę, szczególnie wśród dziewcząt. Uczniowie rozwijają umiejętności wyszukiwania informacji o zawodach, rynku pracy i możliwościach dalszego kształcenia, a także kształtują pozytywną i proaktywną postawę wobec edukacji i pracy zawodowej.

Dzięki wsparciu psychologicznemu oraz doradztwu zawodowemu 28 uczennic i uczniów ze szczególnymi potrzebami edukacyjnymi, wynikającymi ze zdiagnozowanych uzdolnień, świadomie planuje swoje ścieżki edukacyjne i zawodowe, rozwijając jednocześnie kompetencje społeczne i osobiste.

Na podstawie Porozumienia dotyczącego realizacji projektu „Zdolni z Pomorza – Powiat Lęborski – etap II”, zawartego pomiędzy Powiatem Lęborskim, Poradnią Psychologiczno-Pedagogiczną w Lęborku oraz Zespołem Szkół Ogólnokształcących Nr 2 w Lęborku, utworzono Centrum Nauczania Kreatywnego i Doradztwa Zawodowego. Realizacja projektu umożliwiła stworzenie miejsca wspierającego rozwój uzdolnień i talentów uczniów z terenu powiatu lęborskiego. Dzięki współpracy ZSO Nr 2 w Lęborku oraz Poradni Psychologiczno-

Pedagogicznej Powiat skutecznie wspiera młodzież w rozwijaniu kompetencji, zainteresowań i predyspozycji edukacyjnych oraz zawodowych. Projekt przyczynia się do podnoszenia jakości edukacji w powiecie, wzmacnia system wsparcia uczniów szczególnie uzdolnionych oraz zwiększa ich szanse rozwojowe, edukacyjne i zawodowe. Centrum stanowi również przestrzeń do rozwijania kreatywności, zdobywania nowych umiejętności oraz świadomego planowania dalszej ścieżki kształcenia i kariery.

4. Informacje o stanie finansów Powiatu Lęborskiego w 2025 r.

4.1. Plan budżetu na początek i koniec roku oraz wykonanie na dzień 31 grudnia 2025 roku przedstawia się następująco:

| Wyszczególnienie | Plan wg uchwały budżetowej | Plan po zmianach na dzień 31.12.2025 r. | Wykonanie na dzień 31.12.2025 r. | % wykonania |
|------------------|----------------------------|---|----------------------------------|-------------|
| Dochody | 171 238 050 | 186 999 469 | 185 178 691,95 | 99,03 |
| Wydatki | 180 079 901 | 203 482 127 | 184 815 402,80 | 90,83 |
| Przychody | 10 663 035 | 18 303 842 | 24 137 299,43 | 131,87 |
| Rozchody | 1 821 184 | 1 821 184 | 1 821 184,00 | 100,00 |

W 2025 roku podjęto 25 uchwał zmieniających budżet powiatu. Tak duża elastyczność pozwoliła na wprowadzenie do budżetu nowo pozyskanych środków i skuteczną realizację zadań. Dynamikę i częstotliwość dokonanych zmian przedstawia poniższy wykres:

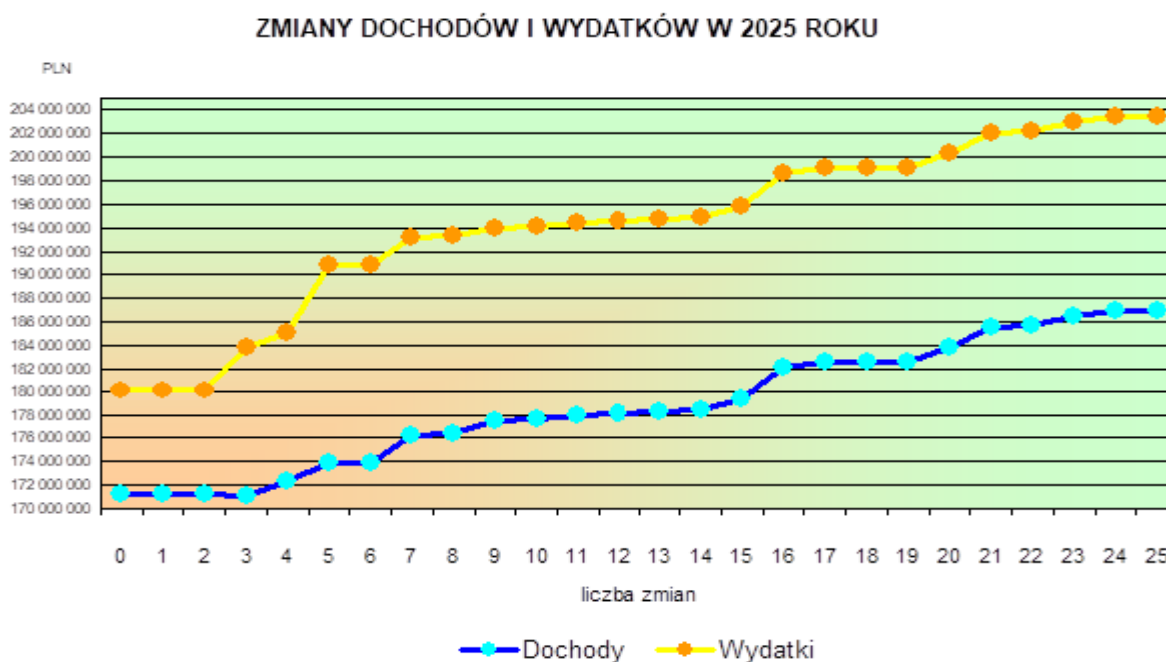

4.2. Analiza dochodów i wydatków

Plan dochodów na przestrzeni 2025 roku zwiększył się o 16 mln zł, uzyskując kwotę 187 mln zł. Poziom wykonania wypracowano na poziomie 185 mln zł, osiągając wskaźnik realizacji 99 % planu. **Dochody zrealizowane w 2025 r. były wyższe o 16,8 mln zł** w porównaniu do roku poprzedniego.

Dynamika realizacji dochodów na przestrzeni lat 2023-2025 przedstawia się następująco:

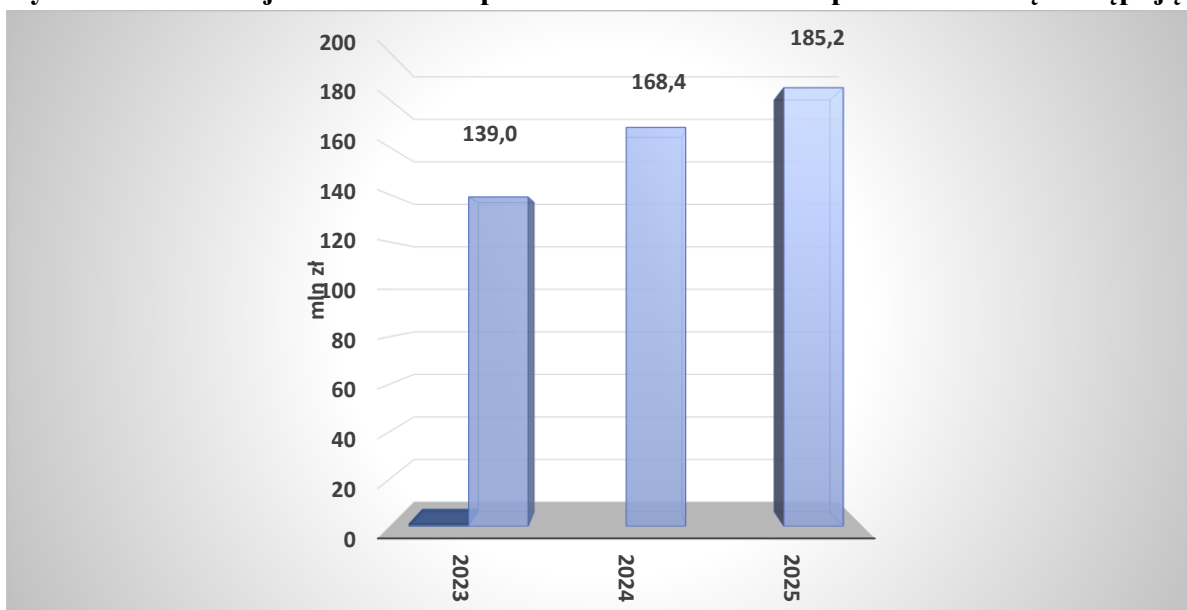

Plan wydatków na przestrzeni 2025 roku zwiększył się o 23 mln zł, przekraczając kwotę 203 mln zł. Poziom wykonania uzyskał wartość 185 mln zł, osiągając wskaźnik realizacji 91% planu. Wydatki zrealizowane w 2025 r. były wyższe o 10,6 mln zł w porównaniu do roku 2024.

Dynamika realizacji wydatków na przestrzeni lat 2023-2025 przedstawia się następująco:

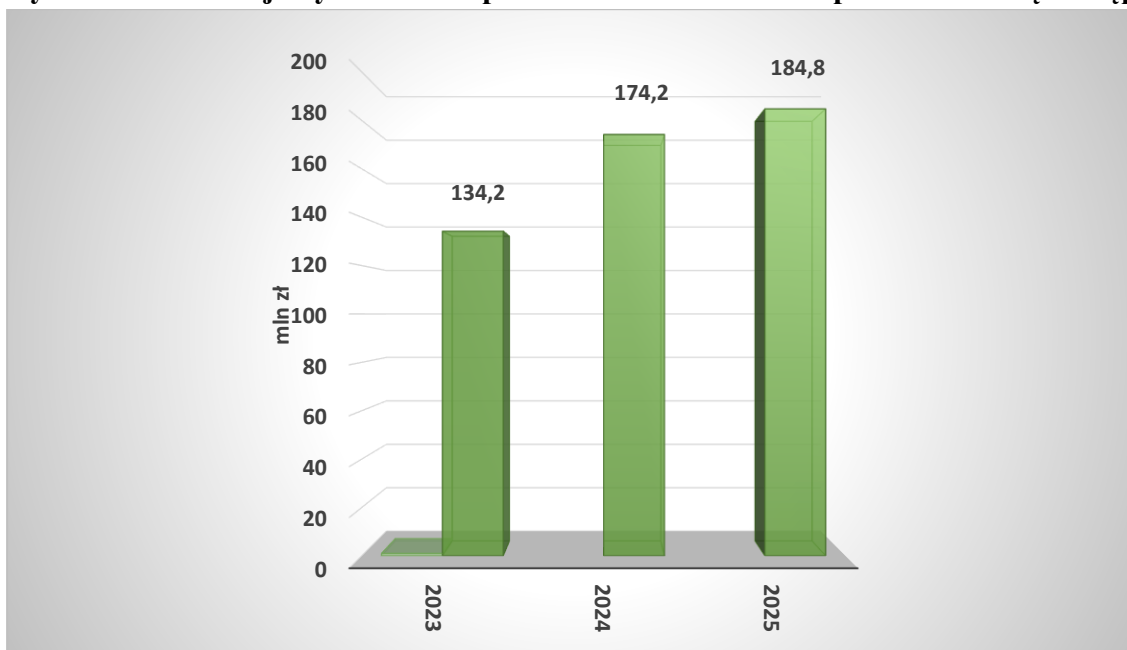

Pozyskane środki z Rządowego Funduszu Polski Ład w wysokości 9,9 mln zł, pozwoliły na realizację w 2025 roku inwestycji, tj.:

- 1) dostosowanie infrastruktury i wyposażenia SPS ZOZ w obszarze Oddziałów Położniczo-Ginekologicznego, Neonatologicznego i Pediatrycznego oraz utworzenie ZOL;
- 2) wyposażenie Oddziałów Położniczo-Ginekologicznego, Neonatologicznego i Pediatrycznego oraz ZOL/ZPO w sprzęt medyczny, szpitalny oraz wyposażenie biurowe;
- 3) renowacja zabytkowego budynku Starostwa Powiatowego w Lęborku oraz modernizacja infrastruktury edukacyjnej wraz z wyposażeniem placówek oświatowych;
- 4) renowacja i konserwacja elewacji nawy głównej Kościoła p. w. św. Jakuba Apostoła w Lęborku.

W 2025 r. Powiat zrealizował również zadania inwestycyjne z zakresu infrastruktury drogowej:

- 1) przebudowa drogi powiatowej nr 1312G o dł. ok. 0,5 km w m. Gęś;
- 2) przebudowa drogi powiatowej nr 1312 G na odcinku od m. Łebień do m. Rekowo Lęborskie – od km 4+740 do 9+200,

na które otrzymał dotację w wysokości 3,4 mln w ramach programu wspierania inwestycji jednostek samorządu terytorialnego, w związku z realizacją kluczowych inwestycji w zakresie strategicznej infrastruktury energetycznej w województwie pomorskim.

Inwestycje drogowe wsparły również gminy, przeznaczając na ten cel ponad 1,3 mln zł. Jest to wartość zbliżona do tej osiągniętej w 2024 roku. Świadczy to o stabilnej i konsekwentnej polityce skupiającej samorządy Powiatu Lęborskiego wokół tych samych celów, gwarantując ich rzeczywistą realizację.

Po raz pierwszy w 2025 r. **wydatkowano dotacje, otrzymane na realizację zadań w ramach Programu Ochrony Ludności i Obrony Cywilnej w wysokości 2,5 mln zł.** Zakupy w tym zakresie dotyczyły, Starostwa, KP PSP w Lęborku i SPS ZOZ w Lęborku. W ramach tych środków zakupiono m. in.:

- 1) transportowy respirator;
- 2) części do tomografu komputerowego;
- 3) mobilne i przenośne agregaty prądotwórcze;
- 4) namioty pneumatyczne;
- 5) beczkowszy do przewożenia wody pitnej;
- 6) mikrobus do przewozu osób oraz samochód typu Pickup, będące w dyspozycji KP PSP w Lęborku.

4.3. Informacja o zadłużeniu powiatu

Powiat Lęborski posiadał na początek 2025 r. zadłużenie z tytułu emisji obligacji oraz pożyczki z NFOŚiGW w wysokości 15,1 mln zł. W ciągu 2025 r. spłacono obligacje wyemitowane w latach poprzednich w kwocie 1,6 mln zł i pożyczkę z NFOŚiGW w wysokości ponad 221 tys. zł. oraz wyemitowano obligacje na kwotę 1,6 mln zł. Tym samym na koniec 2025 r. zadłużenie Powiatu Lęborskiego z tytułu wyemitowanych obligacji zamknęło się kwotą 14,9 mln zł.

Ponadto wartość potencjalnych zobowiązań z tytułu udzielonych poręczeń, dotyczących poręczenia kredytów dla SPS ZOZ w Lęborku wynosiła na początku 2025 r. 6,5 mln zł i na koniec roku ich poziom nie uległ zmianie.

W 2025 r. Powiat Lęborski posiadał płynność finansową, która umożliwiła terminowe regulowanie zobowiązań.

Szczegółowe informacje dotyczące finansów powiatu lęborskiego w 2025 roku można znaleźć w Uchwale nr 310/2026 Zarządu Powiatu Lęborskiego, z dnia 31 marca 2026 roku, w sprawie przyjęcia sprawozdania z wykonania budżetu Powiatu Lęborskiego za 2025 rok, informacji o stanie mienia Powiatu Lęborskiego oraz sprawozdania rocznego z wykonania planu finansowego Samodzielnego Publicznego Specjalistycznego Zakładu Opieki Zdrowotnej w Lęborku za 2025 rok – link do uchwały:

[Uchwała nr 310/2026 z dnia 31 marca 2026 r. Zarządu Powiatu Lęborskiego - Baza Aktów Własnych](#)

5. Informacje o stanie inwestycji

5.1. Informacja o stanie inwestycji

W 2025 r. zrealizowano inwestycje o wartości 33 mln zł, z czego prawie 18 mln zł to pozyskane finansowanie zewnętrzne, wśród których wymienić należy:

1. Rządowy Fundusz Polski Ład: Program Inwestycji Strategicznych - 9,9 mln zł;
2. środki od innych jednostek samorządu terytorialnego - 1,9 mln zł;
3. Program wspierania inwestycji jednostek samorządu terytorialnego, w związku z realizacją kluczowych inwestycji w zakresie strategicznej infrastruktury energetycznej w województwie pomorskim – 3,4 mln zł;
4. Programu Ochrony Ludności i Obrony Cywilnej – 2 mln zł.

Utrzymanie wydatków inwestycyjnych na tak wysokim poziomie jest niewątpliwie efektem konsekwentnej polityki w zakresie:

1. skutecznej realizacji zadań przyjętych do realizacji zadań oraz długofalowej koncepcji rozwoju;
2. pozyskiwania zewnętrznych źródeł finansowania, w tym współpracy z samorządowymi partnerami;
3. zintegrowania działań i ludzi wokół realizowanego celu.

5.2. Dynamika realizacji wydatków majątkowych na przestrzeni lat 2023-2025 przedstawia się następująco:

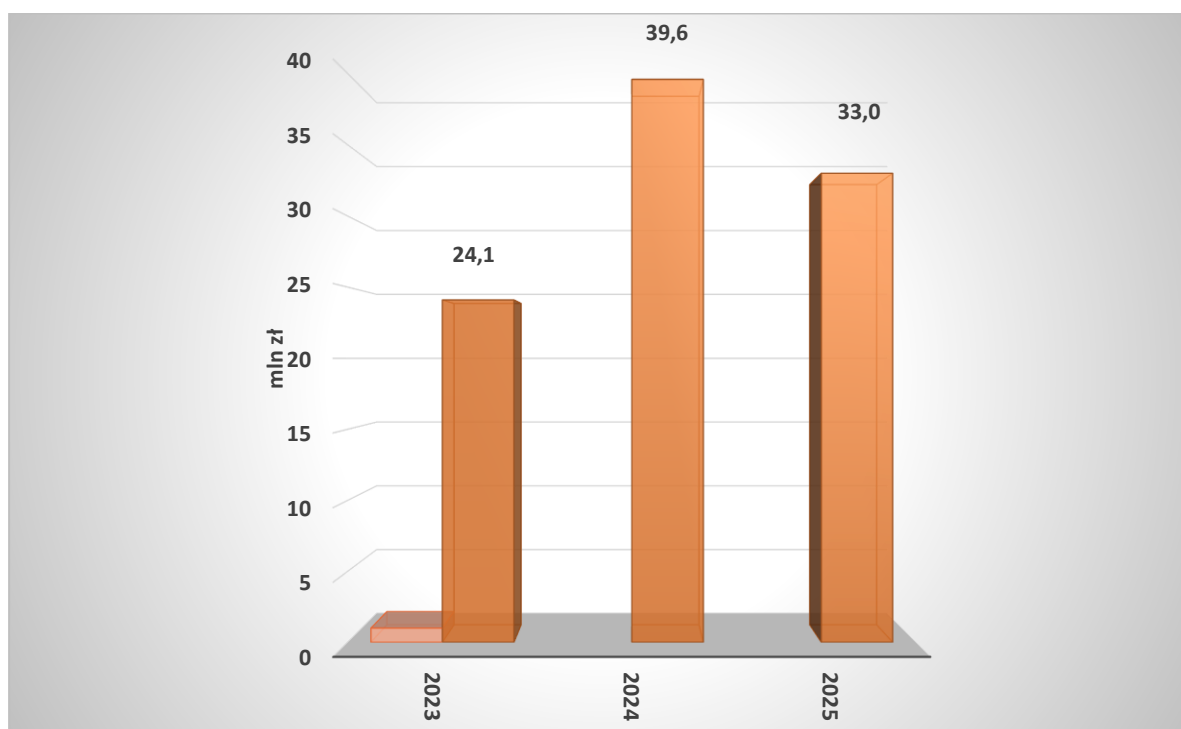

Wydatki inwestycyjne poniesione w 2025 roku

| Lp. | Dział | Rozdz. | §** | Nazwa zadania inwestycyjnego | Wykonanie wydatków na 31.12.2025 | Jednostka organizacyjna realizująca program lub koordynująca wykonanie programu |
|-----|-------|--------|------|---|----------------------------------|---|
| 1 | 2 | 3 | 4 | 5 | 6 | 7 |
| 1 | 600 | 60014 | 6050 | Przebudowa ul. Wichrowej w Cewicach | 979 635,67 | Zarząd Dróg Powiatowych |
| 2 | 600 | 60014 | 6050 | Przebudowa drogi powiatowej nr 1312G o dł. ok. 0,5 km w m. Gęś | 1 159 711,55 | Zarząd Dróg Powiatowych |
| 3 | 600 | 60014 | 6050 | Dokumentacja - przebudowa drogi powiatowej nr 1318G - na odcinku od m. Rekowo Lęborskie do granicy powiatu od km 4+400 do 7+300 | 50 000,00 | Zarząd Dróg Powiatowych |
| 4 | 600 | 60014 | 6050 | Dokumentacja - Przebudowa drogi powiatowej nr 1183G - na odcinku od m. Redkowice do m. NWL od km 9+400 do 16+300 | 142 000,00 | Zarząd Dróg Powiatowych |
| 5 | 600 | 60014 | 6050 | Przebudowa drogi powiatowej nr 1312 G na odcinku od m. Łebień do m. Rekowo Lęborskie – od km 4+740 do 9+200 | 3 065 818,37 | Zarząd Dróg Powiatowych |
| 6 | 600 | 60014 | 6050 | Przebudowa drogi powiatowej nr 1311G w m. Krępa Kaszubska | 452 789,56 | Zarząd Dróg Powiatowych |

| | | | | | | |
|----|-----|-------|------|---|------------|-------------------------|
| 7 | 600 | 60014 | 6050 | Przebudowa drogi powiatowej nr 1302G w m. Nowęcín, polegająca na budowie wyniesionego przejścia dla pieszych w obrębie skrzyżowania z ulicą Wczasową (ok. 200 m) | 210 663,76 | Zarząd Dróg Powiatowych |
| 8 | 600 | 60014 | 6610 | Dofinansowanie "rozbudowy ulicy Kaszubskiej i Kartuskiej w Lęborku" | 78 624,06 | Starostwo Powiatowe |
| 9 | 600 | 60014 | 6060 | Zakup rębaka | 146 985,00 | Zarząd Dróg Powiatowych |
| 10 | 600 | 60016 | 6300 | Dofinansowanie budowy alternatywnej drogi do wysypiska odpadów w Czarnówku | 152 825,66 | Starostwo Powiatowe |
| 11 | 630 | 63003 | 6060 | Opracowanie mapy szlaków i ścieżek rowerowych na terenie Powiatu Lęborskiego | 101 353,23 | Zarząd Dróg Powiatowych |
| 12 | 710 | 71012 | 6060 | Zakupy inwestycyjne w wydziale Geodezji | 35 916,00 | Starostwo Powiatowe |
| 13 | 710 | 71012 | 6060 | Oprogramowanie modułu Architektura i Budownictwo w systemie EWID 2007 | 43 050,00 | Starostwo Powiatowe |
| 14 | 750 | 75020 | 6050 | Dokumentacja projektowa RI | 42 393,00 | Starostwo Powiatowe |
| 15 | 750 | 75020 | 6050 | Dokumentacja niezbędna do aplikowania o środki w ramach FEP 2021-2027 MOBILNOŚĆ - Rozwój infrastruktury dla transportu niezmotoryzowanego obejmujący inwestycję w drogi rowerowe, ciągi piesze i pieszo-rowerowe wraz z zatokami postojowymi na terenie MOF Lębork wzdłuż DK6 | 104 980,00 | Starostwo Powiatowe |
| 16 | 750 | 75020 | 6050 | Dokumentacja niezbędna do aplikowania o środki w ramach FEP 2021-2027 Adaptacja do zmian klimatu - zwiększenie poziomu adaptacyjności oraz wzrost odporności na negatywne skutki zmian klimatu na terenie powiatu lęborskiego. | 5 535,00 | Starostwo Powiatowe |
| 17 | 750 | 75020 | 6050 | Dokumentacja niezbędna do aplikowania o środki w ramach FEP 2021-2027 Modernizacja energetyczna budynków użyteczności publicznej oraz poprawa efektywności energetycznej w ogólnodostępnych przestrzeniach na terenie MOF Lęborka - | 48 093,00 | Starostwo Powiatowe |

| | | | | | | |
|----|-----|-------|--------------|--|--------------|---------------------|
| | | | | Termomodernizacja budynku Powiatowego Urzędu Pracy w Lęborku | | |
| 18 | 750 | 75020 | 6067 6069 | Wydatki inwestycyjne w ramach projektu Cyberbezpieczny Samorząd | 747 491,61 | Starostwo Powiatowe |
| 19 | 750 | 75020 | 6050 6370 | Renowacja zabytkowego budynku Starostwa Powiatowego w Lęborku oraz modernizacja infrastruktury edukacyjnej wraz z wyposażeniem placówek oświatowych | 6 395 672,00 | Starostwo Powiatowe |
| 20 | 750 | 75020 | 6050 | Utworzenie pomieszczeń pomocniczych w piwnicy budynku Starostwa Powiatowego w Lęborku | 154 512,60 | Starostwo Powiatowe |
| 21 | 750 | 75020 | 6050 | Przebudowa systemu kanalizacji deszczowej i sanitarnej w obrębie budynku Starostwa Powiatowego w Lęborku | 26 076,00 | Starostwo Powiatowe |
| 22 | 750 | 75020 | 6050 | Wzmocnienie fundamentów w części piwnicznej w budynku Starostwa Powiatowego w Lęborku | 69 134,77 | Starostwo Powiatowe |
| 23 | 750 | 75020 | 6050 | Termomodernizacja budynku Starostwa Powiatowego w Lęborku | 50 000,00 | Starostwo Powiatowe |
| 24 | 750 | 75020 | 6050 | Przebudowa instalacji oświetlenia zewnętrznego budynku Starostwa Powiatowego w Lęborku | 33 194,31 | Starostwo Powiatowe |
| 25 | 750 | 75095 | 6050 | Przebudowa i rozbudowa budynku MDK w Lęborku - dokumentacja | 50 000,00 | Starostwo Powiatowe |
| 26 | 750 | 75095 | 6050 6370 | Dostosowanie infrastruktury i wyposażenia SPS ZOZ w obszarze Oddziałów Położniczo-Ginekologicznego, Neonatologicznego i Pediatrycznego oraz utworzenie ZOL | 9 498 384,69 | Starostwo Powiatowe |
| 27 | 750 | 75095 | 6060 6370 | Wyposażenie Oddziałów Położniczo-Ginekologicznego, Neonatologicznego i Pediatrycznego oraz ZOL/ZPO w sprzęt medyczny, szpitalny oraz wyposażenie biurowe | 1 844 855,67 | Starostwo Powiatowe |
| 28 | 750 | 75095 | 6220 | Zakup wyposażenia do oddziału pediatrycznego w SPS ZOZ w Lęborku | 222 799,54 | Starostwo Powiatowe |
| 29 | 752 | 75295 | 6060 | Zakup mikrobusa i samochodu typu pickup | 880 000,00 | KP PSP |

| | | | | | | |
|----|-----|----------------|--|---|--------------|---------------------|
| 30 | 752 | 75295 | 6060 | Zakupy inwestycyjne w ramach programu ochrony ludności i obrony cywilnej | 1 191 958,57 | Starostwo Powiatowe |
| 31 | 754 | 75404 | 6170 | Wsparcie finansowe dla Komendy Powiatowej Policji w Lęborku na współfinansowanie zakupu samochodu | 19 000,00 | Starostwo Powiatowe |
| 32 | 754 | 75495 | 6060 | Zakup myjki ciśnieniowej dla KP PSP w Lęborku | 13 386,00 | Starostwo Powiatowe |
| 33 | 754 | 75495 | 6300 | Dofinansowanie modernizacji układu hamulcowego cysterny gaśniczej dla OSP w Nowej Wsi Lęborskiej | 18 000,00 | Starostwo Powiatowe |
| 34 | 801 | 80115 80117 | 6050 | Modernizacja wentylacji na małej i dużej sali gimnastycznej | 157 267,80 | ZSMI |
| 35 | 801 | 80154 | 6067 6069 | Wydatki na zakupy inwestycyjne BCU - PO | 796 881,76 | Starostwo Powiatowe |
| 36 | 801 | 80195 | 6057 6059 6050 | Wydatki na zakupy inwestycyjne "Nowe pracownie zawodowe w Powiecie Lęborskim -RI | 1 467 462,84 | Starostwo Powiatowe |
| 37 | 801 | 80195 | 6057 6059 6050 6067 6069 6060 | Wydatki na zakupy inwestycyjne "Nowe pracownie zawodowe w Powiecie Lęborskim -PO | 13 237,00 | Starostwo Powiatowe |
| 38 | 801 | 80195 | 6050 | Zakup i montaż węzła ciepłego w budynku ZSO nr 1 | 62 115,00 | Starostwo Powiatowe |
| 39 | 851 | 85195 | 6220 | Dofinansowanie modernizacji dachu budynku podstawowej opieki zdrowotnej oraz budynku głównego w SPS ZOZ w Lęborku | 219 186,00 | Starostwo Powiatowe |
| 40 | 851 | 85195 | 6220 | Dofinansowanie zakupu wyposażenia na potrzeby działalności Bloku Operacyjnego w Samodzielnym Specjalistycznym Zakładzie Opieki Zdrowotnej w Lęborku | 282 387,60 | Starostwo Powiatowe |
| 41 | 851 | 85195 | 6220 | Dofinansowanie zakupu wyposażenia pracowni endoskopowej i bloku operacyjnego | 231 844,68 | Starostwo Powiatowe |
| 42 | 852 | 85202 | 6050 | Modernizacja sieci kanalizacyjnej w części piwnicznej budynku pałacowo-łóżkowego | 19 500,00 | DPS 1 |
| 43 | 852 | 85202 | 6050 | Wykonanie hydrantów, drzwi wejściowych wyposażonych w siłowniki i klapy oddymiającej | 66 896,02 | DPS2 |
| 44 | 852 | 85202 | 6060 | Zakup pieca konwekcyjnego | 20 540,14 | DPS 1 |

| | | | | | | |
|---------------|-----|-------|--------------|--|----------------------|--------------------------|
| 45 | 852 | 85218 | 6050 | Modernizacja budynku gospodarczo-garażowego przy PCPR | 121 471,97 | PCPR |
| 46 | 853 | 85395 | 6207 6209 | Centrum wsparcia społecznego w Powiecie Lęborskim - adaptacja pomieszczeń na utworzenie dwóch placówek wsparcia dziennego dla dzieci i młodzieży - zadanie realizowane przez partnera projektu Polskie Towarzystwo Psychotraumatologii | 12 756,87 | PCPR |
| 47 | 853 | 85395 | 6050 | Przebudowa i rozbudowa istniejącego budynku oraz adaptacja pomieszczeń na potrzeby CUS wraz z rozbiórką dwóch budynków gospodarczych oraz wiaty śmietnikowej | 279 614,34 | Starostwo Powiatowe |
| 48 | 855 | 85510 | 6050 | Wykonanie instalacji fotowoltaicznej wraz z magazynem energii | 77 490,00 | Dom dla Dzieci Siedlisko |
| 49 | 855 | 85510 | 6050 | Wykonanie instalacji fotowoltaicznej wraz z magazynem energii | 71 709,00 | Dom dla Dzieci Zakątek |
| 50 | 921 | 92120 | 6570 | Renowacja i konserwacja elewacji nawy głównej Kościoła p. w. św. Jakuba Apostoła w Lęborku | 960 000,00 | Starostwo Powiatowe |
| Ogółem | | | | | 32 895 200,64 | |

Podsumowując działalność inwestycyjną powiatu i jego jednostek, rok 2025 obfitował w realizację zadań w różnych obszarach, nie tylko wzbogacając majątek, ale przede wszystkim, poprawiając bezpieczeństwo i komfort życia podopiecznym, pracownikom i wszystkim mieszkańcom powiatu. Powyższe było możliwe dzięki pozyskaniu szerokiego finansowania ze środków zewnętrznych. Nie bez znaczenia pozostaje tu również udział gmin, które w ramach udzielonej dla powiatu pomocy finansowej, niewątpliwie przyczyniły się do realizacji wyznaczonych celów inwestycyjnych.

5.3. Największe pod względem wartościowym działania inwestycyjne zrealizowane w 2025 r.

1. Dostosowanie infrastruktury i wyposażenia SPS ZOZ w obszarze Oddziałów Położniczo-Ginekologicznego, Neonatologicznego i Pediatrycznego oraz utworzenie ZOL

Inwestycja obejmowała kompleksową modernizację oddziałów szpitalnych oraz utworzenie Zakładu Opiekuńczo-Leczniczego. Prace polegały na przebudowie układu funkcjonalnego, integracji oddziałów na jednym poziomie, modernizacji instalacji technicznych oraz wymianie infrastruktury wspólnej i trwały od 2023 r. do 2025 r.

Koszt: 19.357.642,19 zł

Dofinansowanie: 14.875.000,00 zł



Zadanie dofinansowane z Rządowego Funduszu Polski Ład: Program Inwestycji Strategicznych – Edycja 2.

Efekty i znaczenie:

- 1) usprawnienie organizacji pracy poprzez integrację oddziałów na jednym poziomie,
- 2) poprawa jakości i bezpieczeństwa opieki nad pacjentami,
- 3) dostosowanie infrastruktury do aktualnych standardów medycznych i sanitarnych,
- 4) zwiększenie komfortu pacjentów i warunków pracy personelu, – rozwój opieki długoterminowej poprzez utworzenie ZOL.



2. Renowacja zabytkowego budynku Starostwa Powiatowego w Lęborku oraz modernizacja infrastruktury edukacyjnej wraz z wyposażeniem placówek oświatowych.

Część I zadania obejmująca „Renowację zabytkowego budynku Starostwa Powiatowego w Lęborku”.

Inwestycja obejmowała renowację zabytkowego budynku Starostwa oraz modernizację infrastruktury edukacyjnej. Zakres prac obejmował m.in. elewacje, dach, instalacje przeciwpożarowe, windę oraz dostosowanie obiektu do potrzeb osób z niepełnosprawnościami.

Koszt: 7.660.265,25 zł

Efekty i znaczenie:

- 1) poprawa bezpieczeństwa pożarowego budynku,
- 2) zwiększenie dostępności dla osób z niepełnosprawnościami,
- 3) poprawa warunków obsługi mieszkańców,

- 4) podniesienie standardu pracy administracji,
- 5) modernizacja zaplecza edukacyjnego,
- 6) zachowanie i ochrona zabytkowego charakteru obiektu.





Część II zadania obejmująca „Termomodernizację budynku ZSO nr 1 w Lęborku – etap II”

Inwestycja dotyczyła wykonania nowej instalacji centralnego ogrzewania w budynku szkoły. Prace obejmowały modernizację systemu grzewczego oraz dostosowanie instalacji do współczesnych standardów energetycznych.

Koszt: 1.549.800,00 zł

Zakładane rezultaty i ich znaczenie:

- 1) poprawa komfortu cieplnego użytkowników szkoły,
- 2) zmniejszenie kosztów ogrzewania,
- 3) zwiększenie efektywności energetycznej budynku,
- 4) poprawa niezawodności systemu grzewczego.

Dofinansowanie: 5.580.000,00 zł

Zadanie dofinansowane z Rządowego Funduszu Polski Ład: Program Inwestycji Strategicznych – Edycja 8.



3. Zakup i montaż węzła cieplnego do budynku ZSO nr 1 w Lęborku

Inwestycja polegała na zakupie i montażu nowoczesnego węzła cieplnego współpracującego z miejską siecią ciepłowniczą. Urządzenie umożliwia precyzyjne zarządzanie dostawą ciepła do budynku.

Koszt: 62.115,00 zł

Zakładane rezultaty i ich znaczenie:

- 1) poprawa efektywności systemu ogrzewania,
- 2) stabilizacja parametrów cieplnych budynku,
- 3) obniżenie kosztów eksploatacyjnych,
- 4) zwiększenie niezawodności instalacji,
- 5) poprawa komfortu użytkowników.

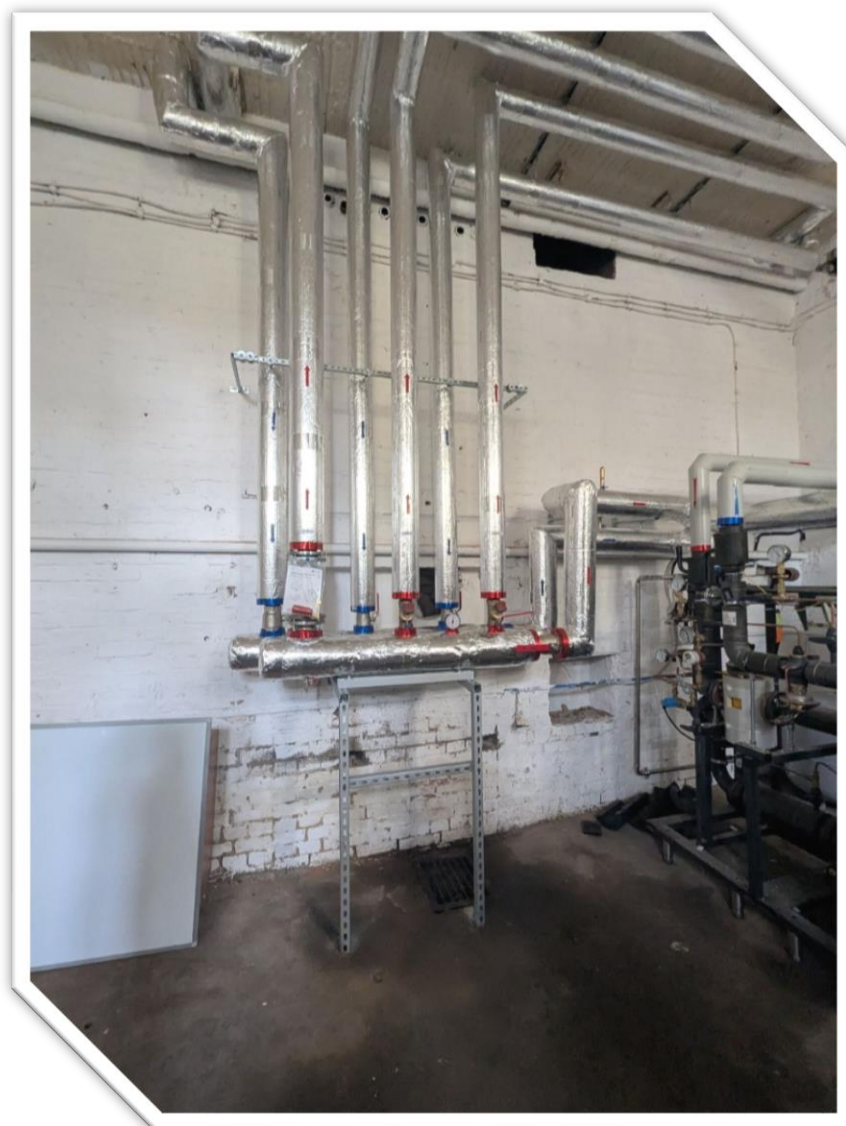

4. Nowe Pracownie Zawodowe w Powiecie Lęborskim - Przebudowa i zmiana sposobu użytkowania kotłowni na 2 pracownie logistyczne w PCE bud. B w Lęborku, rozbiórka komina w ramach projektu „Nowe pracownie zawodowe w Powiecie Lęborskim”.

Inwestycja obejmowała przebudowę dawnej kotłowni na dwie nowoczesne pracownie logistyczne. Wykonano nową kondygnację, adaptację przestrzeni oraz wyposażenie dydaktyczne.

Koszt: 1.138.150,04 zł

Zakładane rezultaty i ich znaczenie:

- 1) utworzenie nowoczesnych pracowni zawodowych,
- 2) zwiększenie liczby miejsc do nauki praktycznej,
- 3) dostosowanie kształcenia do potrzeb rynku pracy,
- 4) poprawa jakości szkolnictwa zawodowego,
- 5) zagospodarowanie niewykorzystywanej przestrzeni.



- Modernizacja i adaptacja pomieszczeń w ZSMI w Lęborku w ramach projektu „Nowe pracownie zawodowe w Powiecie Lęborskim”.

Inwestycja obejmowała modernizację nieużytkowanego od wielu lat skrzydła budynku Zespołu Szkół Mechaniczno-Informatycznych, w którym wcześniej funkcjonowały internat oraz stołówka. W ramach zadania utworzono trzy nowoczesne pracownie zawodowe przeznaczone dla nowych kierunków kształcenia, dostosowane do aktualnych potrzeb edukacyjnych i wymagań rynku pracy.

Koszt: 1.268.866,50 zł

Zakładane rezultaty i ich znaczenie:

- 1) przywrócenie do użytkowania dotychczas niewykorzystywanej części budynku szkoły,
- 2) zwiększenie bazy dydaktycznej o trzy nowoczesne pracownie zawodowe,
- 3) dostosowanie infrastruktury do nowych kierunków kształcenia,
- 4) poprawa jakości i atrakcyjności kształcenia zawodowego w powiecie,
- 5) zwiększenie praktycznego wymiaru nauki i lepsze przygotowanie uczniów do rynku pracy,
- 6) efektywniejsze wykorzystanie istniejącej infrastruktury oświatowej.

Dwa zadania „Nowe Pracownie” zostały dofinansowane z programu regionalnego Fundusze Europejskie dla Pomorza 2021–2027, Priorytet 6, Działanie 6.2.

Łączna kwota dofinansowania dla zadania w PCE oraz ZSMI wynosi 1.329.369,13 zł.



5. Konserwacja pokrycia dachowego budynek B oraz uszczelnienie okien w sali gimnastycznej PCE Lębork

Inwestycja obejmowała prace konserwacyjne dachu oraz uszczelnienie stolarki okiennej w sali gimnastycznej. Działania miały charakter zabezpieczający.

Koszt: 127.017,18 zł

Zakładane rezultaty i ich znaczenie:

- 1) zatrzymanie degradacji budynku,
- 2) poprawa warunków użytkowania obiektu,
- 3) zwiększenie trwałości infrastruktury sportowej.

6. Wzmocnienie fundamentów w części piwnicznej w budynku Starostwa Powiatowego w Lęborku

Prace polegały na wzmocnieniu konstrukcji fundamentów w części piwnicznej budynku Starostwa Powiatowego w Lęborku. Celem było zapewnienie stabilności obiektu oraz umożliwienie dalszej adaptacji pomieszczeń, w związku z potrzebą pozyskania dodatkowej przestrzeni użytkowej i zagospodarowania nowych pomieszczeń na potrzeby funkcjonowania urzędu oraz poprawy organizacji pracy.

Koszt: 69.134,77 zł

Efekty i znaczenie:

- 1) poprawa bezpieczeństwa konstrukcyjnego budynku,

- 2) umożliwienie dalszej adaptacji piwnic,
- 3) zabezpieczenie obiektu przed degradacją,
- 4) zwiększenie trwałości zabytkowej infrastruktury.

7. Utworzenie pomieszczeń pomocniczych w budynku Starostwa Powiatowego w Lęborku

Inwestycja polegała na adaptacji niewykorzystywanych od lat pomieszczeń piwnicznych na funkcje techniczne i pomocnicze. Wykonano prace budowlane, instalacyjne oraz wykończeniowe, które umożliwiły przekształcenie przestrzeni w zaplecze niezbędne do bieżącego funkcjonowania urzędu oraz obsługi administracyjnej.

Koszt: 154.512,60 zł

Efekty i znaczenie:

- 1) zwiększenie dostępnej powierzchni użytkowej budynku Starostwa,
- 2) poprawa organizacji pracy poprzez stworzenie zaplecza technicznego i pomocniczego,
- 3) lepsze wykorzystanie istniejącej infrastruktury budynku,
- 4) poprawa funkcjonalności obiektu administracyjnego.

8. Przebudowa systemu kanalizacji deszczowej i sanitarnej w obrębie budynku Starostwa Powiatowego w Lęborku

Inwestycja obejmowała wymianę uszkodzonych elementów instalacji kanalizacyjnej w celu usunięcia nieszczelności i awarii. Występujący w tej części budynku problem był długotrwały i utrzymywał się od wielu lat, powodując okresowe zalewania oraz pogarszanie stanu technicznego pomieszczeń. Dzięki przeprowadzonym pracom usunięto źródło awarii i wyeliminowano ryzyko dalszych uszkodzeń instalacji oraz obiektu.

Koszt: 23.001,00 zł

Efekty i znaczenie:

- 1) usunięcie problemu zalewania pomieszczeń,
- 2) poprawa bezpieczeństwa instalacji,
- 3) przywrócenie prawidłowego funkcjonowania systemu,
- 4) ograniczenie ryzyka awarii.

9. Wyposażenie Oddziałów Położniczo-Ginekologicznego, Neonatologicznego i Pediatrycznego oraz ZOL/ZPO w sprzęt medyczny, szpitalny oraz wyposażenie biurowe

Inwestycja obejmowała zakup i dostawę sprzętu medycznego oraz wyposażenia dla modernizowanych oddziałów szpitalnych i ZOL/ZPO.

Koszt: 1.963.513,57 zł

Dofinansowanie: 1.668.986,53 zł

Zadanie dofinansowane z Rządowego Funduszu Polski Ład: Program Inwestycji Strategicznych – Edycja 8.

Efekty i znaczenie:

- 1) uruchomienie w pełni wyposażonych oddziałów,
- 2) poprawa jakości diagnostyki i leczenia,

- 3) zwiększenie komfortu pacjentów,
- 4) poprawa warunków pracy personelu,
- 5) pełne wykorzystanie efektów modernizacji infrastruktury.

5.4 Udzielone dotacje na realizację zadań inwestycyjnych

W 2025 r. Powiat Lęborski udzielał dotacji celowych na realizację zadań inwestycyjnych i konserwatorskich prowadzonych przez inne podmioty, w tym jednostki samorządu terytorialnego oraz instytucje i parafie.

1. Renowacja i konserwacja elewacji nawy głównej Kościoła pw. Św. Jakuba Apostoła w Lęborku.

Powiat Lęborski udzielił dotacji celowej w ramach Rządowego Programu Odbudowy Zabytków – Polski Ład, Edycja Zabytki. Środki zostały przeznaczone na realizację prac konserwatorskich i restauratorskich przy zabytkowym obiekcie sakralnym, obejmujących m.in. oczyszczenie elewacji ceglanej, uzupełnienie ubytków, wymianę spoin oraz wykonanie nowych tynków i powłok malarskich.

Koszt: 960.000,00 zł

Kwota dotacji (środki Powiatu Lęborskiego): 19.200,00 zł

Kwota dofinansowania (Polski Ład): 940.800,00 zł

Zadanie dofinansowane z Rządowego Programu Odbudowy Zabytków – Edycja 2.

Efekty i znaczenie:

- 1) zachowanie i zabezpieczenie substancji zabytkowej kościoła,
- 2) poprawa stanu technicznego elewacji,
- 3) ochrona wartości historycznych obiektu.

2. Budowa alternatywnej drogi do wysypiska śmieci w Czarnówku

Powiat Lęborski udzielił pomocy finansowej Gminie Nowa Wieś Lęborska w formie dotacji celowej na wkład własny do realizacji inwestycji drogowej prowadzonej przez Lęborski Związek Powiatowo-Gminny. Zadanie obejmowało budowę i przebudowę układu drogowego w celu poprawy obsługi transportu odpadów komunalnych oraz odciążenia lokalnych miejscowości.

Koszt : 9.125.188,18 zł

Kwota dotacji (środki Powiatu Lęborskiego): 122.383,23 zł

Kwota dofinansowania (Polski Ład): 7.912.241,55 zł

Zadanie dofinansowane z Rządowego Funduszu Polski Ład: Program Inwestycji Strategicznych – Edycja 8.

Zakładane rezultaty i ich znaczenie:

- 1) poprawa organizacji transportu odpadów,
- 2) odciążenie ruchu w miejscowościach lokalnych,
- 3) zwiększenie bezpieczeństwa i płynności ruchu drogowego.

3. Zakup wyposażenia do oddziału Pediatrycznego SPS ZOZ w Lęborku

Powiat Lęborski udzielił dotacji celowej przeznaczonej na zakup wyposażenia i urządzeń medycznych dla Oddziału Pediatrycznego w SPS ZOZ w Lęborku. Zakupione środki trwałe miały na celu poprawę warunków leczenia i diagnostyki pacjentów.

Całkowity koszt zadania: 222.799,54 zł

Kwota dotacji (Powiat Lęborski): 222.799,54 zł

Efekty i znaczenie:

- poprawa jakości diagnostyki i leczenia dzieci,
- doposażenie oddziału w nowoczesny sprzęt medyczny,
- podniesienie standardu opieki zdrowotnej.

4. Zakup wyposażenia na potrzeby działalności Bloku Operacyjnego SPS ZOZ w Lęborku

Powiat Lęborski, przy udziale środków finansowych przekazanych przez gminy wchodzące w skład powiatu, udzielił dotacji celowej na zakup wyposażenia Bloku Operacyjnego SPS ZOZ w Lęborku. Celem zadania było doposażenie jednostki w sprzęt niezbędny do wykonywania procedur medycznych.

Gminy: Cewice, Miasto Lębork, Miasto Łeba oraz Nowa Wieś Lęborska udzieliły dotacji po 57.500,00 zł każda, co łącznie stanowi 230.000,00 zł.

Całkowity koszt zadania: 282.387,60 zł

Kwota dotacji (Powiat Lęborski): 52.387,60 zł

Efekty i znaczenie:

- 1) doposażenie bloku operacyjnego w niezbędny sprzęt,
- 2) poprawa bezpieczeństwa wykonywanych zabiegów,
- 3) zwiększenie możliwości świadczenia usług medycznych.

5.5 Dokumentacje projektowe opracowywane na potrzeby realizacji przyszłych zadań inwestycyjnych.

1. Termomodernizacja budynku Starostwa Powiatowego w Lęborku – dokumentacja

Powiat Lęborski zlecił przygotowanie dokumentacji dla projektu termomodernizacji budynku Starostwa Powiatowego w Lęborku. Zakres obejmuje modernizację instalacji centralnego ogrzewania wraz z wymianą źródła ciepła, wdrożenie systemu VRF oraz modernizację oświetlenia na energooszczędne oprawy LED. Inwestycja ta jest w trakcie realizacji.

Koszt dokumentacji: 158.055,00 zł

Zakładane efekty i ich znaczenie:

- 1) ograniczenie zużycia energii i poprawa parametrów energetycznych budynku poprzez zmniejszenie rocznego zużycia energii o **39%**;
- 2) osiągnięcie efektu ekologicznego poprzez ograniczenie emisji gazów cieplarnianych o **44%**;

2. Przebudowa linii energetycznej średniego napięcia – dokumentacja

Zadanie obejmuje opracowanie dokumentacji projektowej dotyczącej skablowania napowietrznej linii średniego napięcia. W trakcie realizacji pojawiły się trudności administracyjne po stronie operatora sieci, które wymagają dalszych uzgodnień i przedłużyły proces projektowy na rok 2026.

Koszt dokumentacji: 23.999,76 zł

Efekty i znaczenie:

- 1) uporządkowanie infrastruktury elektroenergetycznej,
- 2) poprawa bezpieczeństwa sieci,
- 3) przygotowanie terenu stanowiącego własność powiatu na kolejne inwestycje.

3. Przebudowa i rozbudowa budynku MDK w Lęborku – dokumentacja projektowa

W ramach zadania opracowywana jest koncepcja architektoniczna planowanej przebudowy i rozbudowy Młodzieżowego Domu Kultury w Lęborku. Przedsięwzięcie obejmowało przygotowanie założeń przestrzennych i funkcjonalnych dla budowy nowej sali widowiskowej wraz z niezbędnym zapleczem technicznym i użytkowym.

Opracowanie dokumentacji stanowi pierwszy etap przygotowania inwestycji i umożliwi określenie docelowego zakresu rzeczowego oraz kosztowego przyszłej realizacji zadania.

Koszt: 50.000,00 zł

Efekty i znaczenie:

- 1) przygotowanie podstaw projektowych do rozbudowy MDK,
- 2) planowana przebudowa i rozbudowa MDK stanowi inwestycję wspierającą rozwój społeczny, edukacyjny i kulturalny powiatu. Przedsięwzięcie wykracza poza samą rozbudowę infrastruktury – zakłada stworzenie nowoczesnej i funkcjonalnej przestrzeni aktywności mieszkańców, otwartej dla dzieci, młodzieży i osób dorosłych. Inwestycja przyczyni się do poszerzenia oferty kulturalnej i edukacyjnej, poprawy warunków prowadzenia zajęć oraz organizacji wydarzeń artystycznych, integrując lokalną społeczność i wzmacniając rolę MDK jako istotnego ośrodka życia społeczno-kulturalnego

4. Wykonanie dokumentacji technicznej przebudowy pomieszczeń sanitarnych w budynku Starostwa Powiatowego w Lęborku

Zadanie polegało na opracowaniu dokumentacji technicznej dotyczącej przebudowy siedmiu pomieszczeń sanitarnych w budynku Starostwa Powiatowego w Lęborku. Zakres obejmował przygotowanie kompletnej dokumentacji projektowej wraz z uzyskaniem wymaganych uzgodnień, opinii oraz decyzji administracyjnych niezbędnych do realizacji inwestycji.

Koszt: 25.338,00 zł

Efekty i znaczenie:

- 1) opracowanie kompletnej dokumentacji umożliwiającej realizację przebudowy,
- 2) przygotowanie inwestycji do etapu realizacyjnego,
- 3) poprawa standardu i funkcjonalności pomieszczeń sanitarnych,
- 4) dostosowanie obiektu do aktualnych wymogów technicznych i sanitarnych,
- 5) zwiększenie dostępności budynku Starostwa.

Wśród zadań inwestycyjnych oraz przygotowanych dokumentacji projektowych zrealizowanych w 2025 r. można wskazać, że działania Powiatu Lęborskiego konsekwentnie koncentrowały się na modernizacji infrastruktury publicznej, poprawie jakości usług publicznych oraz zwiększaniu efektywności energetycznej i dostępności obiektów.

Inwestycje o strategicznym znaczeniu dla rozwoju Powiatu:

1. Kompleksowa modernizacja infrastruktury ochrony zdrowia wraz z utworzeniem Zakładu Opiekuńczo-Leczniczego (SPS ZOZ)

Inwestycja ta stanowi przykład wieloetapowego i strategicznego podejścia do rozwoju systemu ochrony zdrowia w powiecie. Łączy modernizację infrastruktury szpitalnej z tworzeniem nowych funkcji opiekuńczych, odpowiadających na zmieniające się potrzeby demograficzne

i zdrowotne mieszkańców. Projekt znacząco podniósł standard leczenia, bezpieczeństwo pacjentów oraz warunki pracy personelu medycznego.

2. Rozwój nowoczesnej infrastruktury edukacyjnej poprzez stworzenie pracowni zawodowych w PCE i ZSMI

Działania te pokazują konsekwentne wzmocnienie szkolnictwa zawodowego i dostosowanie oferty edukacyjnej do potrzeb rynku pracy. Przebudowa i adaptacja istniejących przestrzeni na nowoczesne pracownie umożliwiła podniesienie jakości kształcenia praktycznego oraz lepsze przygotowanie uczniów do wejścia na rynek pracy.

Uzupełniająco istotnym kierunkiem działań pozostaje również poprawa efektywności energetycznej i przygotowanie dokumentacji dla przyszłych inwestycji, co wskazuje na długofalowe planowanie rozwoju infrastruktury powiatowej.

6. Mienie Powiatu Lęborskiego

6.1. Wielkość gruntów Powiatu Lęborskiego wg stanu na dzień 31.12.2025r.

| Wielkość gruntów Powiatu Lęborskiego | | | |
|---|--------------------------------------|---------------|---------------|
| | | 31.12.2024 r. | 31.12.2025 r. |
| Grunty rolne | grunty orne, łąki, pastwiska (ha) | 62,4173 | 62,4173 |
| | rowy i nieużytki (ha) | 0,3313 | 0,3313 |
| Grunty zabudowane lub przeznaczone pod zabudowę (ha) | | 14,8378 | 14,8378 |
| Lasy (ha) | | 0,7332 | 0,7332 |
| Drogi (ha) | | 298,6980 | 298,4567 |
| | | 377,0176 | 376,7763 |

Szczegółowe zestawienie zawiera poniższa tabela:

| Użytek | Klasa | Powierzchnia [ha] |
|--------|-------|-------------------|
| B | - | 1.2519 |
| Ba | - | 0.1324 |
| Bi | - | 13.4294 |
| Bp | - | 0.0241 |
| dr | - | 297.9935 |
| N | - | 0.2931 |
| Tp | - | 0.4632 |
| Ls | LsV | 0.7332 |
| Ł | ŁIV | 0.1048 |
| W | ŁIV | 0.0382 |
| Lzr | PsIII | 0.7243 |
| Ps | PsIII | 9.3770 |
| Ps | PsIV | 0.5026 |

| | | |
|---------------|-------|-----------------|
| Br | RIIIa | 0.0667 |
| Lzr | RIIIa | 0.0007 |
| R | RIIIa | 0.0014 |
| Lzr | RIIIb | 4.3699 |
| R | RIIIb | 5.5877 |
| Br | RIVa | 0.0774 |
| Lzr | RIVa | 0.7610 |
| R | RIVa | 19.4314 |
| Lzr | RIVb | 0.4799 |
| R | RIVb | 12.2789 |
| R | RV | 8.6461 |
| R | RVI | 0.0075 |
| Razem: | | 376.7763 |

Oznaczenia:

- B- tereny mieszkaniowe,
- Ba- tereny przemysłowe,
- Bi- inne tereny zabudowane,
- Bp- zurbanizowane tereny niezabudowane lub w trakcie zabudowy,
- Br-grunty rolne zabudowane,
- dr-drogi,
- Ls-lasy,
- Lzr- grunty zadrzewione i zakrzewione,
- Ł-łąki trwałe,
- N-nieżytki,
- Ps-pastwiska trwałe,
- R-grunty orne,
- Tp- grunty przeznaczone pod budowę dróg publicznych lub linii kolejowych,
- W- grunty pod rowami

Zmiany w stanie mienia w okresie sprawozdawczym związane są m.in. z:

a) zmianą klasyfikacji gruntów wchodzących w skład dróg:

nabyć, z mocy prawa nieruchomości gruntowych przeznaczonych pod poszerzenie lub budowę dróg publicznych – powiatowych:

- Charbrowo, gmina Wicko- działka nr 255/18, na podstawie decyzji Wójta Gminy Wicko z dnia 29.07.2025 r, nr RR.6831.29.2024.KZ, zatwierdzającej podział działki nr 255/5, przeszła na własność Powiatu Lęborskiego.
- Łebieniec, gmina Wicko - działki nr 356/1, 357/3, 359/2 na podstawie decyzji Wojewody Pomorskiego z dnia 15 października 2025 roku nr WI-V.747.1.6.2025.SM o ustaleniu lokalizacji linii kolejowej dla przedsięwzięcia pn. Budowa/przebudowa linii kolejowej nr 229 Lębork-Łeba odcinek 1B w ramach projektu „Zapewnienie dostępu kolejowego do elektrowni jądrowej Lubiato - Kopalino”, przeszły na własność Powiatu Lęborskiego.

- w obrębie 8, miasto Lębork– działka nr 144 o powierzchni 0.0024ha na podstawie decyzji Wojewody Pomorskiego z dnia 28 listopada 2025 roku NSP-II.7531.34.2025.KW, przeszła na własność Powiatu Lęborskiego.

b) w roku sprawozdawczym 2025 nie odnotowano zmian w strukturze gruntów budowlanych, rolnych i leśnych.

Strukturę powierzchni gruntów oraz ich form władania na dzień 31.12.2025 r. przedstawia poniższa tabela.

Wielkość gruntów Powiatu Lęborskiego z uwzględnieniem tytułów prawnych wg stanu na dzień 31.12.2025r.

| Lp. | Forma władania | Położenie nieruchomości | Oznaczenie nieruchomości | Władający |
|-----|----------------|-------------------------|------------------------------------|---|
| 1. | Trwały zarząd | Lębork, obręb 2 | dz. 115/4 pow. 0.0232ha | Zarząd Dróg Powiatowych - siedziba /ul. Czołgistów 5a/ |
| | | Lębork, obręb 3 | dz. 102/2 pow. 0.7922 ha | Dom Pomocy Społecznej nr 1 |
| | | | dz. 331 pow. 0.1619 ha | Specjalny Ośrodek Szkolno- Wychowawczy im. Janusza Korczaka |
| | | | dz. 364 pow. 0.1393 ha | |
| | | Lębork, obręb 7 | dz. 151/3 pow. 0.0480 ha | Powiatowe Centrum Pomocy Rodzinie |
| | | | dz. 151/5 pow. 0.2015 ha | |
| | | | dz. 156/5 pow. 0.0362 ha | |
| | | | dz. 155 pow. 0.1757 ha | Dom Pomocy Społecznej nr 2 |
| | | | dz. 184/42 pow. 0.8880ha | Powiatowe Centrum Edukacyjne |
| | | | dz. 194 pow. 1.0121 ha | Zespół Szkół Ogólnokształcących nr 1 |
| | | | dz. 408/2 pow. 1.8124 ha | Zespół Szkół Gospodarki Żywnościowej i Agrobiznesu |
| | | Lębork, obręb 8 | dz. 146/1 pow. 0.1213 ha | Powiatowy Urząd Pracy |
| | | Lębork, obręb 9 | dz. 88/5 pow. 0.2603 ha | Młodzieżowy Dom Kultury |
| | | | dz. 60/5 pow. 3.0053 ha | Zespół Szkół Ogólnokształcących nr 2 – 0.6732ha, Zespół Szkół Mechaniczno - Informatycznych – 2.3322ha |

| | | | | |
|----|----------------------------------|---|--|--|
| | | Lębork, obręb 13 | dz. 31/2, 31/8 pow. 2.4407 ha | Powiatowe Centrum Edukacyjne |
| | | Nowa Wieś Lęborska, obręb Nowa Wieś Lęborska | dz. 825/32 pow. 0.2155ha | Dom dla Dzieci „SIEDLIKO” |
| | | Nowa Wieś Lęborska, obręb Nowa Wieś Lęborska | dz. 825/33 pow. 0.0907ha | Dom dla Dzieci „ZAKĄTEK” |
| | | Lębork, obr. 8 | dz. 79/2 udz. 24/1000 w pow. 0,1460 ha – 0.0035ha | Lokal mieszkalny – Powiatowe Centrum Pomocy Rodzinie w Lęborku |
| | | Lębork, Nowa Wieś Lęborska, Wicko, Cewice | Grunty wchodzące w skład dróg powiatowych – 296.4701 ha | Zarząd Dróg Powiatowych |
| | | Powierzchnia łącznie: | 307.8979 ha | |
| 2. | Użytkowanie wieczyste | Łeba, obr. 1 | dz. 406/1 pow. 0.0026 ha | Marzena Karbowska |
| | | Powierzchnia łącznie: | 0.0026 ha | |
| 3. | Użyczenie | Lębork, obr. 7 | dz. 136 pow. 0.1658 ha | Lęborskie Towarzystwo Oświatowe (SGJ) |
| | | Powierzchnia łącznie: | 0.1658 ha | |
| 4. | Użytkowanie | Lębork, obręb 7 | dz. 243 pow. 2.2923 ha | Samodzielny Zakład Opieki Zdrowotnej w Lęborku /szpital/ |
| | | Lębork, obręb 11 | dz. 149/26 pow. 0.1240 ha | Samodzielny Zakład Opieki Zdrowotnej w Lęborku /planowane Centrum Opieki Psychiatrycznej/ |
| | | Powierzchnia łącznie: | 2.4163 ha | |
| | Dzierżawa/najem | Lębork, obręb 7 | dz. 217/1 pow. 0.0084 ha | Polska Spółka Gazownictwa sp. z o.o. Oddział Zakład Gazowniczy w Gdańsku |
| | | Nowa Wieś Lęborska Obręb Małoszyce | dz. 9, 17/10, 17/11, 215 pow. 33,60ha | Rafał Walkusz |
| | | | dz. 11/28, 11/29 pow. 4.0991ha | Robert Nagórski |

| | | | | |
|---|--|------------------------------|--|----------------|
| | | | dz. 11/31, 11/32, 11/33, 11/34 pow. 3.9183ha | |
| | | | cz. dz. 39/17 pow. 1.00ha | Marek Kijewski |
| | | | dz. 46/8 pow. 6.8558 | Sławomir Malek |
| | | Powierzchnia łącznie: | 49.4816 ha | |
| Łącznie powierzchnia przekazanych gruntów: | | | 359.9642 ha | |

Zmiany w stosunku do roku ubiegłego związane są:

1. w gruntach przekazanych jednostkom w trwały zarząd:

- a) z oddaniem w trwały zarząd Zarządowi Dróg Powiatowych w Lęborku nieruchomości gruntowej położonej w obrębie Charbrowo gmina Wicko, oznaczonej w ewidencji gruntów i budynków jako działki nr 229/3 o powierzchni 0.0029ha, nabytej z mocy prawa przez Powiat Lęborski na podstawie decyzji Wójta Gminy Wicko nr RR.6831.25.2024.KZ z dnia 3 grudnia 2024 roku zatwierdzającej podział działki nr 229, z przeznaczeniem pod drogę powiatową nr 1304G,
- b) z podziałem i przejściem z mocy prawa na rzecz Skarbu Państwa w użytkowanie wieczyste Polskich Linii Kolejowych nieruchomości gruntowej położonej w obrębie Łebieniec gmina Wicko, oznaczonej w ewidencji gruntów jako działka nr 328/1 (wydzielonej z działki nr 328) o powierzchni 0.0129ha, na podstawie decyzji Wojewody Pomorskiego z dnia 15 października 2025 r. nr WI-V.747.1.6.2025.SM o ustaleniu lokalizacji linii kolejowej nr 229 Lębork-Łeba odcinek 1B w ramach projektu „Zapewnienie dostępu kolejowego do elektrowni jądrowej Lubiato-Kopalino”,
- c) z przejściem z mocy prawa na rzecz Skarbu Państwa Generalnej Dyrekcji Dróg Krajowych i Autostrad nieruchomości położonej w obrębie Pogorzelice gmina Nowa Wieś Lęborska, oznaczonej nr 249 o powierzchni 0.3029ha, na podstawie decyzji Wojewody Pomorskiego z dnia 25 lipca 2023 r. nr WI-III.7820.11.2022.MKH zezwalającej na realizację inwestycji drogowej pn.: „Budowa drogi ekspresowej S6 na odcinku Słupsk – Bożepole Wielkie, Zadanie 4: w. Skórowo (bez węzła) – w. Leśnice (z węzłem)”.

2. w gruntach oddanych w dzierżawę i najem:

- a) z zawarciem umów dzierżawy nieruchomości rolnych położonych w obrębie Małoszyce, gmina Nowa Wieś Lęborska, oznaczonych w ewidencji gruntów i budynków jako działki nr 9, 11/28, 11/29, 11/31, 11/32, 11/33, 11/34, 17/10, 17/11, 46/8, 215 oraz część działki nr 39/17 o łącznej powierzchni 49.4732ha. Umowy zawarto po przeprowadzonych procedurach przetargowych na okres 10 lat.

Budynki:



| Lp. | Wyszczególnienie | Stan na: | |
|-----|--|------------|------------|
| | | 31.12.2024 | 31.12.2025 |
| 1. | Budynki ogółem (szt.) w tym: | 74 | 74 |
| | - obiekty oświatowe | 43 | 43 |
| | - obiekty kulturalne | 1 | 1 |
| | - obiekty służby zdrowia | 2 | 2 |
| | - obiekty placówki opiekuńczo-wychowawczej | 2 | 2 |
| | - obiekty domów pomocy społecznej | 14 | 14 |
| | - inne | 12 | 12 |
| 2. | Lokale mieszkalne | 1 | 1 |

Budowle:

| Lp. | Wyszczególnienie | Stan na: | |
|-----|--------------------|------------|----------------------|
| | | 31.12.2024 | 31.12.2025 |
| 1. | Budowle, w tym: | | |
| | - drogi powiatowe | | |
| | długość w km | 200.706 | 200.706 ¹ |
| | - obiekty sportowe | 3 | 3 |

¹ Długość dróg powiatowych miejskich i pozamiejskich. w tym: 195.483 km drogi poza miejskie i 5.223 km – drogi na terenie miasta.

Drogi na terenie miasta Lęborka, zgodnie z zawartym porozumieniem są utrzymywane przez Gminę Miasto Lębork.

7. Edukacja publiczna

7.1. Szkoły i placówki oświatowe, dla których organem prowadzącym jest Powiat Lęborski oraz ich baza lokalowa.

W roku szkolnym 2024/2025 Powiat Lęborski był organem prowadzącym dla 5 zespołów szkół ponadpodstawowych, Specjalnego Ośrodka Szkolno - Wychowawczego, Powiatowego Ogniska Artystycznego, Młodzieżowego Domu Kultury oraz Poradni Psychologiczno- Pedagogicznej. Wszystkie zespoły szkół publicznych oraz placówki oświatowe działały na terenie miasta Lęborka.

- 1. Zespół Szkół Ogólnokształcących nr 1** im. Stefana Żeromskiego, który mieści się w obiekcie przy ul. Dygasińskiego 14.

W Zespole kształcono młodzież w oddziałach o profilach kształcenia: biologiczno-chemiczny, językowy (Lingua), matematyczno-informatyczny, dziennikarski, dwujęzyczny (Britishhuman) oraz oddziały pod patronatem Ministerstwa Obrony Narodowej CYBER.MIL z klasą.

- 2. Zespół Szkół Ogólnokształcących nr 2** im. Karola Wojtyły z siedzibą przy ul. Marcinkowskiego 1.

W roku sprawozdawczym młodzież kształciła się w oddziałach o profilach: językowy, językowo-społeczny, biologiczno-chemiczny, psychologiczno-pedagogiczny, ogólny z przygotowaniem ratowniczym oraz artystyczny.

3. **Zespół Szkół Gospodarki Żywnościowej i Agrobiznesu** im. Gryfa Pomorskiego z siedzibą przy ul. Warszawskiej 17. W skład Zespołu wchodziło Technikum nr 3 oraz Branżowa Szkoła I Stopnia nr 3.

W Technikum nr 3 kształcono w zawodach: technik analityk, technik technologii żywności, technik hotelarstwa, technik handlowiec, technik reklamy, technik ekonomista, technik żywienia i usług gastronomicznych oraz technik fotografii i multimediiów.

4. **Zespół Szkół Mechaniczno-Informatycznych** im. Henryka Mierzejewskiego mający swoją siedzibę przy ul. Marcinkowskiego 1. W skład Zespołu wchodziło Technikum nr 4 oraz Branżowa Szkoła I Stopnia nr 1.

W Technikum młodzież kształciła się w następujących zawodach:

technik informatyk, technik mechanik, technik elektronik, technik mechatronik, technik programista oraz technik automatyk.

W Branżowej Szkole I Stopnia kształcono w zawodach: mechanik - monter maszyn i urządzeń, mechatronik, mechanik pojazdów samochodowych oraz w klasie wielozawodowej.

5. **Powiatowe Centrum Edukacyjne** im. Eugeniusza Kwiatkowskiego w Lęborku przy ul. Pionierów 16. W ww. zespole funkcjonowały: Technikum nr 2, Branżowa Szkoła I Stopnia nr 2, Centrum Kształcenia Zawodowego oraz Centrum Kształcenia Ustawicznego (III Liceum Ogólnokształcące dla Dorosłych oraz Szkoła Policealna nr 2).

W Technikum młodzież kształciła się w zawodach: technik logistyk, technik logistyk – oddział przygotowania wojskowego, technik budownictwa oraz technik urządzeń i systemów energetyki odnawialnej.

W Branżowej Szkole I Stopnia funkcjonowały oddziały w zawodach: monter zabudowy i robót wykończeniowych w budownictwie, stolarz, fryzjer, sprzedawca, kucharz oraz w klasie wielozawodowej.

6. **Specjalny Ośrodek Szkolno-Wychowawczy** im. Janusza Korczaka mieszczący się przy ul. Mikołaja Reja 18. W skład SOS-W wchodziło: Przedszkole Specjalne, Szkoła Podstawowa Specjalna nr 2, Branżowa Szkoła I Stopnia Specjalna nr 4 oraz Szkoła Specjalna Przystosowująca do Pracy.

W Branżowej Szkole I Stopnia Specjalnej nr 4 młodzież kształciła się w zawodzie pracownik pomocniczy w gastronomii.

7. **Młodzieżowy Dom Kultury** znajdujący się w obiekcie przy ul. Różyckiego 2.

W roku sprawozdawczym w placówce działały następujące koła zainteresowań:

- 1) Zajęcia instrumentalne: Abc Gitary, Zespół rockowy Dżemik, Orkiestra flozaletowa Fistulatores, Orkiestra gitarowa (2 grupy), Zespół rockowy Silent Scream;

- 2) Zajęcia taneczne: Zajęcia gimnastyczno-ruchowe Arabesque (2 grupy), Zespół Muzyki Dawnej LUNARIS, Zespół Taneczny Luz/La Danza Antica, Zajęcia gimnastyczno-ruchowe Top-hop (2 grupy);
- 3) Zajęcia plastyczne: Mała akademia sztuk plastycznych, Grafika, Klub Plastyka TALENCIK (2 grupy), Mali odkrywcy sztuki, Odkrywcy sztuki (4 grupy); Sztuka ART, Pracownia rzeźby, Sztuka ART. Barwinki;
- 4) Zajęcia sportowe: Gimnastyka sportowa (2 grupy), Zajęcia ruchowe (2 grupy);
- 5) Zajęcia wokalne: Pracownia wokalna, Studio piosenki, Zajęcia wokalne;
- 6) Zajęcia teatralne: Kultura języka polskiego.

8. Powiatowe Ognisko Artystyczne znajdujące się przy ulicy Legionów Polskich 35. Realizowało zajęcia w dwóch działach: plastycznym oraz baletowym.

10. Poradnia Psychologiczno – Pedagogiczna z siedzibą przy ul. Okrzei 15 udzielała szeroko rozumianej pomocy psychologiczno-pedagogicznej uczniom i ich rodzicom. Współpracowała ze wszystkimi placówkami oświatowymi w powiecie lęborskim, wspierając szkoły w ich funkcji edukacyjnej i wychowawczej.

Liczba szkół i placówek oświatowych w stosunku do roku 2024, dla których organem prowadzącym jest Powiat Lęborski, nie uległa zmianie.

7.2. Liczba uczniów/słuchaczy oraz zatrudnienie w publicznych szkołach i placówkach oświatowych w roku 2025.

Dane dotyczące zatrudnienia administracji i obsługi sporządzono na podstawie aneksów nr 1 do arkuszy organizacyjnych szkół i placówek na rok szkolny 2025/2026, natomiast dane dotyczące zatrudnienia nauczycieli oraz liczby uczniów sporządzono na dzień 30.09.2025 r.

Liczba uczniów/słuchaczy oraz zatrudnienie w publicznych szkołach i placówkach oświatowych w roku 2025.

| L.p. | Nazwa szkoły / placówki | Liczba etatów pracowników administracyjno-biurowych | Liczba etatów pracowników obsługi | Razem liczba pracowników AiO | Liczba etatów przeliczeniowych nauczycieli wg stanu na dzień 30.09.2025 r. | Liczba uczniów oraz słuchaczy wg stanu na dzień 30.09.2025 r. |
|------|--------------------------------------|---|-----------------------------------|------------------------------|--|---|
| 1. | Zespół Szkół Ogólnokształcących nr 1 | 3,25 | 5 | 8,25 | 35,16 | 520 |
| 2. | Zespół Szkół Ogólnokształcących nr 2 | 3,25 | 3,834 | 7,084 | 33,45 | 528 |
| 3. | Zespół Szkół Gospodarki | 5,915 | 10 | 15,915 | 59,13 | 823 |

| | | | | | | |
|---------------|--|--------------|--------------|--------------|---------------|--------------|
| | Żywnościowej i Agrobiznesu | | | | | |
| 4. | Zespół Szkół Mechaniczno-Informatycznych | 5,5 | 10 | 15,5 | 51,63 | 659 |
| 5. | Powiatowe Centrum Edukacyjne | 7,75 | 13 | 20,75 | 48,87 | 691 |
| 6. | Specjalny Ośrodek Szkolno-Wychowawczy | 4,25 | 16,25 | 20,5 | 41,39 | 108 |
| 7. | Młodzieżowy Dom Kultury | 2,875 | 2,5 | 5,375 | 6,61 | 527 |
| 8. | Powiatowe Ognisko Artystyczne | 0,25 | 0,125 | 0,375 | 1,25 | 45 |
| 9. | Poradnia Psychologiczno-Pedagogiczna | 2,0 | 1,6 | 3,6 | 13,00 | x |
| Ogółem | | 35,04 | 62,31 | 97,35 | 290,49 | 3 901 |

W porównaniu do roku 2024 liczba pracowników administracji i obsługi jest nieznacznie niższa (-0,08 etatu), natomiast w porównaniu do roku 2023 jest wyższa o 0,75 etatu.

W przypadku liczby etatów przeliczeniowych nauczycieli na dzień 30.09. w 2025 roku nastąpił spadek o 14,09 etatów w porównaniu do roku 2024 oraz o 18,79 etatów w stosunku do roku 2023. Różnica w liczbie etatów w szkołach ponadpodstawowych wynika przede wszystkim ze zmniejszenia liczby oddziałów w poszczególnych latach szkolnych, zmiennej liczby urlopów dla poratowania zdrowia, urlopów rodzicielskich i urlopów uzupełniających. Liczba uczniów oraz słuchaczy na dzień 30.09 w 2025 roku jest mniejsza o 178 osób w stosunku do roku 2024 oraz mniejsza o 45 osób w stosunku do roku 2023.

7.3. Szkoły niepubliczne i placówki niepubliczne.

Powiat Łębarski dotował 15 szkół i placówek oświatowych niepublicznych, w tym 3 licea dla dorosłych i 1 liceum dla młodzieży, 2 szkoły na poziomie policealnym, 1 branżowa szkoła I stopnia, Niepubliczną Specjalną Szkołę Podstawową "Szczęśliwa Przystań" w Łęborku, Niepubliczną Szkołę Przystosowaną do Pracy „Szczęśliwa Przystań w Łęborku, Prywatną Szkołę Podstawową „Tęczowa Kraina” w Łęborku, Ośrodek Rehabilitacyjno – Edukacyjno – Wychowawczy w Mostach, Pierwszą Niepubliczną Poradnię Psychologiczno – Pedagogiczną MODUS – Centrum Rozwoju Osobistego w Łęborku, Niepubliczną Specjalistyczną Poradnię Psychologiczno - Pedagogiczną "Rybka" w Łęborku, Poradnię Psychologiczno – Pedagogiczną „Sowa” w Łęborku oraz Niepubliczną Poradnię Psychologiczno-Pedagogiczną „Małe krocзки” w Łęborku.

Liczba szkół i placówek oświatowych niepublicznych dotowanych przez Powiat Lęborski w 2025 roku jest taka sama jak w roku 2024 oraz o większa o 1 niż w roku 2023 (Niepubliczna Poradnia Psychologiczno-Pedagogiczna "MAŁE KROCZKI" w Lęborku).

Kwoty wykorzystanych dotacji przez szkoły i placówki niepubliczne w 2025 roku

| Nazwa szkoły lub placówki niepublicznej | Wykorzystanie dotacji w 2025 roku |
|---|-----------------------------------|
| Prywatne Liceum Ogólnokształcące dla Dorosłych w Lęborku ul. Marcinkowskiego 1 | 22 066,00 |
| Społeczne Liceum Ogólnokształcące w Lęborku ul. Okrzei 8 <i>w tym dotacja ze środków Funduszu Pomocy</i> | 2 930 757,00 35 584,00 |
| Zaoczne Liceum Ogólnokształcące dla Dorosłych w Lęborku (PRYMUS) ul. Mireckiego 10 | 11 853,00 |
| Liceum Ogólnokształcące dla Dorosłych w Lęborku ul. Dygasińskiego 14 | 46 598,87 |
| EXTERNUS - Studium Zdrowia i Terapii w Lęborku ul. Dygasińskiego 14 | 488 684,00 |
| Szkoła Policealna Studium Pracowników Medycznych i Społecznych ul. Marcinkowskiego 1, 84-300 Lębork | 2 045 984,00 |
| Ośrodek Rehabilitacyjno - Edukacyjno - Wychowawczy w Mostach ul. Świętego Brata Alberta 1 | 1 478 964,48 |
| Pierwsza Niepubliczna Poradnia Psychologiczno-Pedagogiczna MODUS - Centrum Rozwoju Osobistego w Lęborku, ul. Aleja Niepodległości 6 | 898 591,00 |
| Niepubliczna Specjalistyczna Poradnia Psychologiczno - Pedagogiczna "Rybka" w Lęborku, ul. Targowa 10 | 271 079,00 |
| Poradnia Psychologiczno-Pedagogiczna "SOWA" w Lęborku, ul. Gdańska 40 | 929 318,00 |
| Niepubliczna Poradnia Psychologiczno-Pedagogiczna "MAŁE KROCZKI" w Lęborku, ul. Syrokomli 1A lok. 1LU-2LU <i>w tym dotacja ze środków Funduszu Pomocy</i> | 536 014,00 3 414,00 |
| Niepubliczna Szkoła Przesposabiająca do Pracy "Szczęśliwa Przystań" w Lęborku ul. 1 Maja 1 | 373 740,00 |
| Niepubliczna Specjalna Szkoła Podstawowa "Szczęśliwa Przystań" w Lęborku ul. 1 Maja 1 <i>w tym dotacja ze środków Funduszu Pomocy</i> | 4 054 474,00 298 440,00 |
| Prywatna Szkoła Podstawowa "Tęczowa Kraina" w Lęborku, ul. Portowa 24 | 3 830 282,00 |

| | | |
|---|---|----------------------|
| Niepubliczna Branżowa Szkoła I stopnia "Rzemieślnik" w Lęborku, ul. Krzywoustego 1 | | 989 868,00 |
| | <i>w tym dotacja ze środków Funduszu Pomocy</i> | 62 174,00 |
| | RAZEM | 18 908 273,35 |
| | <i>w tym środków z Funduszu Pomocy</i> | 399 612,00 |

Wykonanie planu wydatków dotacji podmiotowych udzielonych z budżetu Powiatu Lęborskiego w roku 2025 wyniosło 18 618 857 zł i jest wyższe o 3 171 812 zł niż w roku 2024 oraz wyższe o 9 320 915 zł niż w roku 2023.

7.4. Rekrutacja do klas pierwszych na rok szkolny 2025/2026.

Zarząd Powiatu Lęborskiego w dniu 29 stycznia 2025 roku po analizie przedstawionych przez dyrektorów placówek oświatowych rekomendacji do rekrutacji, zestawienia dotyczącego możliwych do utworzenia oddziałów oraz wyników ankiet klas ósmych szkół podstawowych, zdecydował w roku szkolnym 2025/2026 rozpocząć nabór łącznie do 26 oddziałów (bez naboru do SOSW oraz bez naboru do szkół dla dorosłych).

W dniu 18 lipca 2025 roku Zarząd Powiatu Lęborskiego po przeanalizowaniu liczby zakwalifikowanych kandydatów do oddziałów oraz liczby potencjalnych chętnych kandydatów, na podstawie symulacji przydziału uczniów do klas I szkół ponadpodstawowych postanowił utworzyć 24 oddziały dla młodzieży (liczba ta nie uwzględnia SOSW).

Informacja o naborze uczniów do szkół ponadpodstawowych Powiatu Lęborskiego na rok szkolny 2025/2026 - stan na 01.09.2025 r.

| <i>Szkoła/liczba</i> | <i>Nazwa Oddziału</i> | <i>Liczba oddziałów</i> | <i>Liczba miejsc w oddziałach</i> | <i>Liczba przyjętych 01.09.2025</i> | <i>Liczba wolnych miejsc 01.09.2025</i> |
|----------------------|---|-------------------------|-----------------------------------|-------------------------------------|---|
| ZSO nr 1 | <i>1A MATINF profil mat -informat z j. angielskim</i> | 1 | 30 | 31 | 0 |
| | <i>1B BIOLCHEM profil biol-chem z j. angielskim</i> | 1 | 30 | 30 | 0 |
| | <i>1C BRITISHHUMAN profil anglo-humanistyczny</i> | 1 | 30 | 30 | 0 |
| | <i>1D EUROKLASA profil językowo-biznesowy</i> | 1 | 30 | 30 | 0 |
| | <i>1CM CYBER.MIL mat -inform.</i> | 1 | 15 | 16 | 0 |
| | | 5 | 135 | 137 | 0 |
| ZSO nr 2 | <i>1A - profil językowo - społeczny</i> | 1 | 30 | 30 | 0 |
| | <i>1B - profil psychologiczno – pedagogiczny</i> | 1 | 30 | 30 | 0 |
| | <i>1C - profil psychologiczno – pedagogiczny</i> | 1 | 30 | 30 | 0 |
| | <i>1D - profil geograficzno - turystyczny</i> | 1 | 30 | 30 | 0 |
| | | 4 | 120 | 120 | 0 |

| | | | | | |
|-----------------|---|-----------|------------|------------|-----------|
| ZSGŻ i A | <i>ITG - Technik żywienia i usług gastronomicznych</i> | 1 | 32 | 32 | 0 |
| | <i>ITHT - Technik hotelarstwa</i> | 1 | 32 | 33 | 0 |
| | <i>ITR - Technik reklamy</i> | 0,5 | 17 | 17 | 0 |
| | <i>ITE - Technik ekonomista</i> | 0,5 | 17 | 17 | 0 |
| | <i>ITŻ - Technik technologii żywności</i> | 0,5 | 17 | 17 | 0 |
| | <i>ITF - Technik fotografii i multimediiów</i> | 1 | 32 | 32 | 0 |
| | <i>ITA - Technik analityk</i> | 0,5 | 17 | 17 | 0 |
| | | 5 | 164 | 165 | 0 |
| ZSM - I | <i>ITEL - Technik elektronik</i> | 0,5 | 17 | 15 | 2 |
| | <i>ITE - Technik elektryk</i> | 0,5 | 17 | 17 | 0 |
| | <i>ITMCH - Technik mechatronik</i> | 0,5 | 17 | 18 | 0 |
| | <i>ITP - Technik programista</i> | 0,5 | 17 | 17 | 0 |
| | <i>ITM - Technik mechanik</i> | 1 | 32 | 31 | 1 |
| | <i>Ie - Elektryk</i> | 0,5 | 18 | 16 | 2 |
| | <i>Ia - Mechanik monter maszyn i urządzeń</i> | 0,5 | 18 | 17 | 1 |
| | <i>IW - wielozawodowa</i> | 1 | 34 | 32 | 2 |
| | | 5 | 170 | 163 | 8 |
| PCE | <i>ITLa - Technik logistyk</i> | 1 | 30 | 30 | 0 |
| | <i>ITOZE - Technik urządzeń i systemów energetyki odnawialnej</i> | 0,5 | 17 | 17 | 0 |
| | <i>ITB - Technik budownictwa</i> | 0,5 | 17 | 15 | 2 |
| | <i>IBf - Fryzjer</i> | 0,5 | 18 | 18 | 0 |
| | <i>IC - wielozawodowa</i> | 0,75 | 24 | 18 | 6 |
| | <i>Iam - Monter zabudowy i robót wykończeniowych</i> | 0,5 | 18 | 17 | 1 |
| | <i>IAs - Sprzedawca</i> | 0,5 | 18 | 16 | 2 |
| | <i>IAk - Kucharz</i> | 0,25 | 12 | 12 | 0 |
| | <i>IBs - Stolarz</i> | 0,5 | 18 | 14 | 4 |
| | | 5 | 172 | 157 | 15 |
| | Razem | 24 | 761 | 742 | 23 |

7.5. Aktywność szkół i placówek oświatowych, ich osiągnięcia, wyniki egzaminów.

1. Stypendyści Starosty Lęborskiego

Stypendia Starosty Lęborskiego zostały przyznane na podstawie uchwały Nr XLIV/301/2022 Rady Powiatu Lęborskiego z dnia 29 sierpnia 2022 r. w sprawie określenia zasad udzielania Stypendium Starosty Lęborskiego dla uczniów szkół ponadpodstawowych, znajdujących się na terenie Powiatu Lęborskiego.

Starosta Lęborski za wysokie wyniki w nauce osiągnięte w roku szkolnym 2024/2025, przyznał stypendia 154 uczniom:

- 62 osoby z Zespołu Szkół Ogólnokształcących nr 1 w Lęborku,
- 17 osób z Zespołu Szkół Ogólnokształcących nr 2 w Lęborku,
- 5 osób z Powiatowego Centrum Edukacyjnego im. E. Kwiatkowskiego w Lęborku,
- 37 osób z Zespołu Szkół Gospodarki Żywnościowej i Agrobiznesu w Lęborku,

- 8 osób z Zespołu Szkół Mechaniczno-Informatycznych w Lęborku,
- 24 osoby ze Społecznego Liceum Ogólnokształcącego w Lęborku,
- 1 osoba ze Specjalnego Ośrodka Szkolno – Wychowawczego w Lęborku.

Wysokość stypendium wypłacanego za wysokie wyniki w nauce za rok szkolny 2024/2025 wyniosło 250 zł brutto miesięcznie. Stypendyści, którzy posiadali najwyższą średnią ocen otrzymali stypendium w wysokości 50% wyższej od ww. kwoty. W takiej wysokości stypendia za rok szkolny 2024/2025 otrzymały trzy osoby, z których każda wypracowała wynik średniej ocen 6,0, a były to: 1 uczennica Zespołu Szkół Ogólnokształcących Nr 1 w Lęborku, 1 uczennica Społecznego Liceum Ogólnokształcącego w Lęborku, 1 uczeń Zespołu Szkół Gospodarki Żywnościowej i Agrobiznesu w Lęborku.

Stypendia Starosty były wypłacane przez okres 10 miesięcy od września 2025 r. do czerwca 2026 r.

W 2025 roku przyznano o 4 stypendia więcej niż w roku 2024 oraz aż o 53 stypendia więcej niż w roku 2023.

7.6. Nagrody Starosty Lęborskiego

Nagrody Starosty Lęborskiego w roku szkolnym 2025/2026 przyznano na podstawie uchwały nr XVIII/134/2020 Rady Powiatu Lęborskiego z dnia 15 maja 2020 r. w sprawie kryteriów i trybu przyznawania nagród dla nauczycieli szkół i placówek oświatowych, dla których organem prowadzącym jest Powiat Lęborski.

Nagrodę Starosty Lęborskiego w roku 2025 otrzymało 9 dyrektorów szkół i placówek oświatowych oraz 8 nauczycieli tychże placówek. Nagrodzeni otrzymali nagrodę pieniężną. W budżecie Powiatu Lęborskiego na rok 2025 zaplanowano środki na nagrody Starosty Lęborskiego w wysokości 67.198 zł. Zgodnie z § 4 ust. 2 załącznika do w/w uchwały wysokość nagrody Starosty Lęborskiego w roku szkolnym 2025/2026 wynosiła nie mniej niż 1500 zł. W przypadku, gdy wymiar etatu jest mniejszy niż 1, wysokość nagrody przelicza się proporcjonalnie do wymiaru etatu.

W roku 2025 przyznano 1 nagrodę Starosty Lęborskiego więcej niż w roku 2024, natomiast w stosunku do roku 2023 przyznano 3 nagrody Starosty Lęborskiego więcej.

7.7. Egzaminy zewnętrzne w roku szkolnym 2024/2025

7.7.1. Egzamin ósmoklasisty

Egzamin ósmoklasisty w 2025 r. był przeprowadzony na podstawie wymagań egzaminacyjnych określonych w załączniku do rozporządzenia Ministra Edukacji z dnia 27 stycznia 2025 r. i sprawdzał, w jakim stopniu zdający spełnia te wymagania.

Wyniki egzaminu ósmoklasisty w roku 2024/2025.

| Jednostka | Zakres egzaminu | Liczba osób przystępujących | Średni wynik uzyskany w % |
|---------------------------------------|-----------------|-----------------------------|---------------------------|
| Specjalny Ośrodek Szkolno-Wychowawczy | język polski | 2 | 33,00% |
| | matematyka | 2 | 41,5% |
| | język angielski | 2 | 41,5% |
| | język polski | 1 | 56% |
| | matematyka | 1 | 3 % |

| | | | |
|---|-----------------|---|------|
| Niepubliczna Specjalna Szkoła Podstawowa „Szczęśliwa Przysań” w Lęborku | język angielski | 1 | 76 % |
|---|-----------------|---|------|

Źródło: Dane ze Specjalnego Ośrodka Szkolno–Wychowawczego w Lęborku oraz z Niepublicznej Specjalnej Szkoły Podstawowej „Szczęśliwa Przysań” w Lęborku.

Średni uzyskany wynik ze wszystkich przedmiotów w Specjalnym Ośrodku Szkolno–Wychowawczym w Lęborku wyniósł 38,67%, natomiast w Niepublicznej Specjalnej Szkole Podstawowej „Szczęśliwa Przysań” w Lęborku- 45 %. W Prywatnej Szkole Podstawowej „Tęczowa Kraina” w Lęborku w roku szkolnym 2024/2025 nie było uczniów, którzy przystąpili do egzaminu ósmoklasisty. W porównaniu do roku 2024 średni uzyskany wynik w 2025 r. był wyższy w Specjalnym Ośrodku Szkolno – Wychowawczym w Lęborku o 14,67%, a w przypadku Niepublicznej Specjalnej Szkoły Podstawowej „Szczęśliwa Przysań” o 9%. W stosunku do roku 2023 średni uzyskany wynik w przypadku Specjalnego Ośrodka Szkolno – Wychowawczego był wyższy o 0,67%, a w przypadku Niepublicznej Specjalnej Szkoły Podstawowej „Szczęśliwa Przysań” o 12%.

7.7.2. Egzamin maturalny w szkołach ponadpodstawowych /sesja majowa/ w 2025

r.

W powiecie lęborskim do egzaminu maturalnego przystąpiło łącznie 491 osób, są to absolwenci szkół publicznych i niepublicznych. Egzamin maturalny zdało 74,3 % przystępujących, w tym 80,2 % absolwentów 4-letniego liceum ogólnokształcącego i 67,9 % absolwentów 5-letniego technikum.

Zdawalność w powiecie lęborskim była niższa o 4 pp. niż w województwie pomorskim oraz 5,6 pp. niż w kraju.

Łączna liczba osób przystępujących do matury ze szkół ponadpodstawowych, dla których organem prowadzącym jest Powiat Lęborski wynosiła 502 uczniów. Zdało 342 absolwentów tegorocznych oraz 10 absolwentów z lat ubiegłych (bez egzaminu poprawkowego). W przypadku absolwentów tegorocznych najwyższy procent zdawalności był w Zespole Szkół Ogólnokształcących nr 1 w Lęborku – 92,6 % (nie uwzględniając egzaminu poprawkowego).

Ogólna zdawalność egzaminów maturalnych przeprowadzonych w maju 2025 r. wśród tegorocznych uczniów w szkołach, dla których organem prowadzącym jest Powiat Lęborski była niższa o 6,16% niż w roku 2024. Należy zauważyć, iż wyższą zdawalność w stosunku do roku poprzedniego uzyskali uczniowie Zespołu Szkół Mechaniczno–Informatycznych w Lęborku (5,4 p.p.). Natomiast w przypadku pozostałych szkół nastąpił spadek zdawalności. Spadek odnotowali uczniowie Zespołu Szkół Ogólnokształcących nr 1 w Lęborku (-4,0 p.p.), Zespołu Szkół Ogólnokształcących nr 2 w Lęborku (-8,3 p.p.), Zespół Szkół Gospodarki Żywnościowej i Agrobiznesu w Lęborku (-12,7 p.p.). W przypadku Powiatowego Centrum Edukacyjnego w Lęborku zdawalność spadła (-16,3 p.p.). W stosunku do roku 2023 ogólna zdawalność matur w szkołach ponadpodstawowych, dla których organem prowadzącym jest Powiat Lęborski była niższa o 6,4%. Wszystkie szkoły Powiatu Lęborskiego odnotowały niższy wynik egzaminu maturalnego: Zespół Szkół Ogólnokształcących nr 1 w Lęborku o 0,9 p.p., Zespół Szkół Ogólnokształcących nr 2 w Lęborku o 6,9 p.p., Zespół Szkół Gospodarki Żywnościowej i Agrobiznesu w Lęborku o 0,6 p.p., Zespół Szkół Mechaniczno –

Informatycznych w Lęborku o 9,3 p.p., natomiast Powiatowe Centrum Edukacyjne w Lęborku o 22,4 p.p.

W szkołach niepublicznych poziom zdawalności egzaminu maturalnego wyniósł 56,82 %, co stanowi 6,82 % więcej niż w roku ubiegłym. Najwyższy poziom zdawalności (95,23 %) uzyskali uczniowie Społecznego Liceum Ogólnokształcącego w Lęborku. Najniższy % zdawalności był w Zaocznym Liceum Ogólnokształcącym dla Dorosłych w Lęborku.

Wyniki egzaminu maturalnego w 2025 r. w szkołach ponadpodstawowych, dla których organem prowadzącym jest Powiat Lęborski.

| Szkoła | Liczba osób | | | | | | Liczba osób, które zdały egzamin | | % osób, które zdały egzamin maturalny | | Liczba osób, które nie zdały egzaminu | | | | Sesja poprawkowa | | | | |
|--------------|---------------------------------------|--|--|---|---|--|----------------------------------|-----------|---------------------------------------|--------------|---------------------------------------|-----------|---|----------|---|-----------|---|----------|--|
| | stan osobowy uczniów klas maturalnych | absolwenci tegoroczni uprawnieni do matury | Liczba uczniów tegorocznych nieprzystępujących do matury /uczniowie, którzy nie złożyli deklaracji bądź nie zgłosili się na egzamin/ | liczba wszystkich uczniów przystępujących do matury | liczba tegorocznych absolwentów przystępujących do matury | absolwenci z lat ubiegłych przystępujących do tegorocznej matury | | | | | z możliwością poprawki w sierpniu | | bez możliwości przystąpienia do egzaminu w sierpniu | | liczba uczniów przystępujących do egzaminu poprawkowego | | liczba uczniów, którzy zdali egzamin poprawkowy | | Ogólna zdawalność matur po egzaminie poprawkowym |
| | | | | | | | | | | | A | B | A | B | A | B | A | B | |
| ZSO NR 1 | 136 | 136 | 0 | 141 | 135 | 6 | 125 | 0 | 92,6% | 88,7% | 10 | 6 | 0 | 0 | 9 | 3 | 6 | 0 | 92,91% |
| ZSO NR 2 | 84 | 84 | 2 | 95 | 82 | 13 | 58 | 3 | 70,7% | 64,2% | 19 | 6 | 5 | 4 | 18 | 2 | 11 | 0 | 75,79% |
| ZSGZIA | 153 | 147 | 12 | 151 | 135 | 16 | 81 | 5 | 60,0% | 57,0% | 41 | 10 | 13 | 1 | 30 | 7 | 14 | 2 | 67,55% |
| ZSMI | 90 | 90 | 26 | 71 | 64 | 7 | 53 | 2 | 82,8% | 77,5% | 9 | 5 | 2 | 0 | 8 | 5 | 6 | 2 | 88,73% |
| PCE | 71 | 66 | 29 | 44 | 37 | 7 | 25 | 0 | 67,6% | 56,8% | 7 | 3 | 5 | 4 | 7 | 2 | 5 | 1 | 70,45% |
| RAZEM | 534 | 523 | 69 | 502 | 453 | 49 | 342 | 10 | 75,5% | 70,1% | 86 | 30 | 25 | 9 | 72 | 19 | 42 | 5 | 79,48% |

A-tegoroczni, B- absolwenci z poprzednich lat

Za przystępującą do matury uznaje się każdą osobę, która była obecna na minimum jednym zadeklarowanym egzaminie obowiązkowym.

W zestawieniu nie uwzględnia się osób, które zdały egzamin dojrzałości i przystępują do niego w celu podwyższenia wyniku lub zdają kolejne przedmioty dodatkowe.

Zdawalność egzaminu maturalnego w szkołach ponadpodstawowych, dla których organem prowadzącym jest Powiat Lęborski w latach 2023-2025.

| Szkoła | 2023 | 2024 | 2025 |
|--|--------|--------|-------|
| Zespół Szkół Ogólnokształcących nr 1 w Lęborku | 93,50% | 96,60% | 92,6% |
| Zespół Szkół Ogólnokształcących nr 2 w Lęborku | 77,60% | 79,00% | 70,7% |
| Zespół Szkół Gospodarki Żywnościowej i Agrobiznesu w Lęborku | 59,40% | 72,70% | 60,0% |
| Zespół Szkół Mechaniczno- Informatycznych w Lęborku | 92,10% | 77,40% | 82,8% |
| Powiatowe Centrum Edukacyjne w Lęborku | 90% | 83,90% | 67,6% |

Procent zdających w maju 2025 r., którzy zdali egzamin maturalny w poszczególnych powiatach województwa pomorskiego /wszystkie szkoły publiczne i niepubliczne/.

| | Powiat/Miasto | Wszyscy zdający | |
|----|-----------------|------------------|------------------|
| | | Liczba zdających | Odsetek sukcesów |
| 1 | Sopot | 388 | 95,0% |
| 2 | Gdynia | 1910 | 86,0% |
| 3 | kwidzyński | 528 | 83,0% |
| 4 | Gdańsk | 4191 | 82,0% |
| 5 | malborski | 473 | 80,0% |
| 7 | pucki | 366 | 79,0% |
| 6 | nowodworski | 94 | 77,0% |
| 8 | chojnicki | 846 | 76,0% |
| 9 | wejherowski | 1301 | 76,0% |
| 10 | bytowski | 378 | 75,0% |
| 11 | lęborski | 491 | 74,0% |
| 12 | kartuski | 832 | 74,0% |
| 13 | Słupsk | 1276 | 74,0% |
| 14 | starogardzki | 842 | 73,0% |
| 15 | kościerski | 555 | 72,0% |
| 16 | człuchowski | 208 | 72,0% |
| 17 | tczewski | 758 | 69,0% |
| 18 | gdański | 279 | 69,0% |
| 19 | sztumski | 98 | 60,0% |
| 20 | słupski | 86 | 57,0% |
| 21 | OKE w Gdańsku | 52 | 54,0% |

7.7.3. Egzamin Zawodowy

W 2025 roku do egzaminów zawodowych w szkołach ponadpodstawowych podległych Powiatowi Lęborskiemu przystępowali uczniowie/absolwenci techników i szkół branżowych I stopnia w dwóch formułach: 2017 i 2019.

Biorąc pod uwagę uczniów przystępujących do egzaminów zawodowych po raz pierwszy wśród techników najwyższą zdawalność egzaminów zawodowych uzyskali uczniowie Technikum nr 2 (Powiatowe Centrum Edukacyjne w Lęborku) osiągając wynik 85,23 %. W przypadku uczniów Technikum nr 3 w Lęborku (Zespół Szkół Gospodarki Żywnościowej i Agrobiznesu w Lęborku) było to 81,36 %, a w Technikum nr 4 (Zespół Szkół Mechaniczno-Informatycznych w Lęborku) 75,70 %.

W porównaniu do roku 2024 wyższą zdawalność uzyskali uczniowie Technikum nr 4 (o 6,86%) oraz uczniowie Technikum nr 3 (o 2,02%). Natomiast uczniowie Technikum nr 2 uzyskali niższy wynik o 1,8%. W porównaniu do roku 2023 wszystkie szkoły technikalne uzyskały niższy wynik, w tym Technikum nr 2 o 1,38%, Technikum nr 3 o 1,01%, a Technikum nr 4 o 4,84%.

W szkołach branżowych I stopnia, najwyższy procent zdawalności egzaminu zawodowego w 2025 roku osiągnęli uczniowie Powiatowego Centrum Edukacyjnego w Lęborku i wyniósł on 89,58 %, w przypadku Zespołu Szkół Mechaniczno-Informatycznych był nieznacznie niższy i wyniósł 75,70 %. W tym przypadku wzięto pod uwagę również uczniów przystępujących do egzaminu po raz pierwszy.

W porównaniu do roku 2024 niższą zdawalność egzaminu uzyskali uczniowie Powiatowego Centrum Edukacyjnego w Lęborku (o 10,42%), natomiast wyższą o 20,2% uczniowie Zespołu Szkół Mechaniczno – Informatycznych w Lęborku. W stosunku do roku 2023 uczniowie obu szkół uzyskali wyższą zdawalność egzaminu zawodowego, w tym uczniowie Powiatowego Centrum Edukacyjnego w Lęborku o 16,25% oraz uczniowie Zespołu Szkół Mechaniczno – Informatycznych w Lęborku o 3,37%.

7.8. Finansowanie zadań oświatowych w 2025 roku.

Potrzeby oświatowe dla Powiatu Lęborskiego według metryczki oświatowej na rok 2025 otrzymanej w miesiącu lutym wyniosły 68 582 154 zł. W trakcie roku budżetowego Ministerstwo Finansów i Gospodarki zwiększyło dochody Powiatu o kwotę 786 832 zł na finansowanie zadań oświatowych. Jednocześnie w ramach potrzeb wyrównawczych Powiat Lęborski na działalność oświatową otrzymał 2 720 015 zł. W związku z powyższym łącznie na działalność oświatową **środki z budżetu Państwa dla Powiatu Lęborskiego wyniosły 72 089 001 zł.**

Wykonanie planu wydatków w zakresie oświaty na dzień 31.12.2025 r. wyniosło 79 655 431,26 zł, co stanowi 96,59 % planu finansowego w zakresie oświaty na dzień 31.12.2025 r. W stosunku do otrzymanych środków z budżetu Państwa wykonanie wyniosło 110,50%.

W 2025 roku dochody Powiatu Lęborskiego otrzymane z budżetu Państwa z tytułu potrzeb oświatowych i wyrównawczych na oświatę były wyższe o kwotę 2 222 271 zł w stosunku do otrzymanej w 2024 r. subwencji oświatowej oraz wyższe o 22 113 687 zł w stosunku do otrzymanej subwencji oświatowej w 2023 roku. Zwiększenie dochodów Powiatu Lęborskiego

z tytułu realizacji zadań oświatowych w latach 2023–2025 wynika przede wszystkim ze wzrostu standardu finansowego „A”, stanowiącego podstawę naliczania kwoty potrzeb oświatowych/części oświatowej subwencji ogólnej. W 2024 roku, w związku z podwyższeniem wynagrodzeń zasadniczych nauczycieli, wysokość standardu finansowego „A” wzrosła o 2 092,6663 zł w porównaniu z rokiem 2023. Natomiast w 2025 roku odnotowano dalszy wzrost standardu o 423,8266 zł względem roku poprzedniego.

Plan i wykonanie wydatków w obszarze oświaty w 2025 r. (stan na 31.12.2025 r.)

| L.p. | Wyszczególnienie | OGÓLEM | | bez wydatków unijnych i programu Za życiem | | Potrzeby oświatowe wg metryczki MEN na 2025 r. (luty 2025) | Potrzeby oświatowe wg metryczki MEN na 2025 r. po korekcie w październiku 2025 | Plan wydatki unijne / PPP program za życiem | Wydatki dotyczące projektów unijnych w roku 2025 | Dotacje/ Fundusz Pomocy |
|------|---|----------------------|----------------------|--|----------------------|--|--|---|--|-------------------------|
| | | Plan | Wykonanie | Plan | Wykonanie | | | | | |
| 1 | ZSO nr 1 | 7 426 843,00 | 7 330 577,57 | 7 426 843 | 7 330 577,57 | 6 453 740,61 | 6 411 515 | 0 | 0,00 | 111 556,62 |
| 2 | ZSO nr 2 | 6 491 373,00 | 6 350 258,99 | 6 479 873 | 6 338 769,18 | 6 054 738,83 | 6 015 124 | 11500 | 11 489,81 | 62 000,00 |
| 3 | ZSM-I | 10 513 840,00 | 10 237 767,49 | 9 931 315 | 9 868 303,75 | 10 629 935,39 | 10 560 385 | 582 525,00 | 369 463,74 | 232 862,11 |
| 4 | PCE | 11 212 363,00 | 10 171 063,09 | 10 146 844 | 10 026 086,89 | 8 300 366,01 | 8 246 058 | 1065519 | 144 976,20 | 362 758,88 |
| 5 | ZSGŻiA | 11 979 159,00 | 11 507 320,18 | 11 280 282 | 11 191 505,84 | 11 491 207,28 | 11 416 022 | 698 877,00 | 315 814,34 | 315 982,00 |
| 6 | SOS-W | 9 874 428,00 | 9 830 930,37 | 9 874 428 | 9 830 930,37 | 5 622 072,01 | 7 044 695 | 0 | 0,00 | 328 438,06 |
| 7 | PP-P | 2 668 197,00 | 2 516 108,05 | 2 193 056 | 2 172 732,20 | 3 720 925,18 | 3 696 580 | 475 141,00 | 39 131,12 | 382 484,73 |
| 8 | MDK | 1 704 191,00 | 1 696 944,20 | 1 704 191 | 1 696 944,20 | | | 0 | 0,00 | 72 600,00 |
| 9 | POA | 319 775,00 | 299 973,15 | 319 775 | 299 973,15 | | | 0 | 0 | 9 508,00 |
| | RAZEM | 62 190 169,00 | 59 940 943,09 | 59 356 607,00 | 58 755 823,15 | 52 272 985,00 | 53 390 379 | 2 833 562,00 | 880 875,21 | 1 878 190,40 |
| 10 | Szkoły niepubliczne | 18 654 538,00 | 18 618 857,00 | | | 16 309 169 | 16 309 768 | | | |
| 11 | Stypendia dla uczniów | 381 250,00 | 381 250,00 | | | | | | | |
| 12 | Nagrody Starosty Lęborskiego | 67 100,00 | 67 100,00 | | | | | | | |
| 13 | Starostwo Powiatowe doskonalenie zawodowe (80146, 85446) (to co zostało w planie na 31.12.25) | 66 687,00 | 0 | | | | | | | |

| | | | | | | | | | | |
|----|--|----------------------|----------------------|----------------------|----------------------|----------------------|-------------------|---------------------|-------------------|---------------------|
| 14 | pomoc zdrowotna dla n-li | 3 652,00 | 3 651,88 | | | | | | | 0 |
| 15 | Wyjście z klasą | 287 634,00 | 222 756,40 | | | | | | | 222 756,40 |
| 16 | Pozostała rezerwa oświatowa | 339 432,00 | 0 | | | | | | | |
| 17 | Podręczniki Szkoła Specjalna Niepubliczna Szczęśliwa Przystań +Tęczowa Kraina+ Starostwo | 21 951,00 | 20 178,50 | | | | | | | 20 178,50 |
| 18 | Dotacja fundusz pomocy Ukrainie (SLO, NSSP "Szczęśliwa Przystań", NBSIs "Rzemieślnik" §2340, Starostwo | 400 937,00 | 400 694,39 | | | | | | | 400 694,39 |
| 19 | Dotacja z funduszu pomocy §4370 | 56 191,00 | 0 | | | | | | | 0 |
| | RAZEM | 82 469 541,00 | 79 655 431,26 | 59 356 607,00 | 58 755 823,15 | 68 582 154 | 69 700 147 | 2 833 562 | 880 875,21 | 2 521 819,69 |
| 20 | Zwiększenie potrzeb oświatowych | | | | | 786 832 | | | | |
| 21 | Brak wyrównania potrzeb oświatowych z budżetu państwa po korekcie metryczki na 2025 r. | | | | | | -331 161 | | | |
| | Razem | 82 469 541,00 | 79 655 431,26 | 59 356 607,00 | 58 755 823,15 | 69 368 986 | 69 368 986 | 2 833 562,00 | 880 875,21 | 2 521 819,69 |
| 22 | potrzeby wyrównawcze na oświatę | | | | | 2 720 015,00 | 2 720 015,00 | | | |
| | Razem | 82 469 541,00 | 79 655 431,26 | 59 356 607,00 | 58 755 823,15 | 72 089 001,00 | 72 089 001 | 2 833 562,00 | 880 875,21 | 2 521 819,69 |

Wykonanie dochodów jednostek oświatowych w 2025 r. / na dzień 31.12.2025 r. / (bez projektów)

| Jednostka sprawozdawcza | Plan na 31.12.2025 | Wykonanie na 31.12.2025 |
|--|--------------------|-------------------------|
| Zespół Szkół Ogólnokształcących nr 1 | 101 603,00 | 110 847,60 |
| Zespół Szkół Ogólnokształcących nr 2 | 16 100,00 | 15 044,07 |
| Zespół Szkół Mechaniczno-Informatycznych | 46 460,00 | 55 634,73 |
| Powiatowe Centrum Edukacyjne | 109 935,00 | 113 875,34 |
| Zespół Szkół Gospodarki Żywnościowej i Agrobiznesu | 30 226,00 | 30 067,92 |
| Specjalny Ośrodek Szkolno-Wychowawczy | 184 084,00 | 174 506,96 |
| Poradnia Psychologiczno- Pedagogiczna | 520,00 | 354,00 |
| Młodzieżowy Dom Kultury | 6 940,00 | 6 973,90 |
| Powiatowe Ognisko Artystyczne | 0,00 | 63,00 |
| Suma końcowa | 495 868,00 | 507 367,52 |

Wykonanie dochodów na dzień 31.12.2025 roku w jednostkach oświatowych było wyższe w stosunku do planu na dzień 31.12.2025 o kwotę 11 499,52 zł. Jednocześnie w porównaniu do roku 2024 r. wykonanie dochodów było wyższe o kwotę 26 995,32 zł, a w stosunku do roku 2023 r. wykonanie dochodów było niższe o 23.080,51 zł.

Wypracowane dochody jednostek oświatowych ponad plan zostały przeznaczone na bieżące funkcjonowanie jednostek oraz na dodatkowe zadania oświatowe m.in.:

- w Specjalnym Ośrodku Szkolno-Wychowawczym zakupiono rzutnik i ekran, zorganizowano spotkanie wigilijne w internacie i zakupiono paczki dla wychowanków internatu,
- w Zespole Szkół Mechaniczno-Informatycznych i Zespole Szkół Gospodarki Żywnościowej i Agrobiznesu zakupiono dodatkowe pomoce dydaktyczne,
- w Zespole Szkół Ogólnokształcących nr 1 zakupiono dwa komputery z oprogramowaniem dla pracowników administracji,
- w Młodzieżowym Domu Kultury – środki zostały przeznaczone na zakup biletów umożliwiających udział Zespołu Muzyki Dawnej „Lunaris” oraz Tańca Dawnego „La Danza Antica” w obchodach Narodowego Święta Niepodległości w Cork City Hall.

Wykonanie wydatków jednostek oświatowych w 2025 r

| LP | Wyszczególnienie | Wykonanie (bez wydatków na projekty UE oraz program Za Życiem) | Potrzeby oświatowe (ostateczne) | Deficyt(+)/ nadwyżka (-) wykonanie 2025 r. w stosunku do potrzeb oświatowych wyrażone w % | Średnia liczba uczniów w 2025 r.* | Wykonanie na jednego ucznia |
|----|--|--|---------------------------------|---|-----------------------------------|-----------------------------|
| 1. | Poradnia Psychologiczno - Pedagogiczna | 2 172 732,20 | | | | |
| 2. | Młodzieżowy Dom Kultury | 1 696 944,20 | 3 696 580 | 12,80% | x | x |

| | | | | | | |
|----|--|----------------------|-------------------|---------------|-----|-----------|
| 3. | Powiatowe Ognisko Artystyczne | 299 973,15 | | | | |
| x | RAZEM | 4 169 649,55 | 3 696 580 | 12,80% | x | x |
| 4. | Zespół Szkół Ogólnokształcących nr 1 | 7 330 577,57 | 6 411 515 | 14,33% | 531 | 13 813,90 |
| 5. | Zespół Szkół Ogólnokształcących nr 2 | 6 338 769,18 | 6 015 124 | 5,38% | 510 | 12 428,96 |
| 6. | Zespół Szkół Mechaniczno-Informatycznych | 9 868 303,75 | 10 560 385 | -6,55% | 690 | 14 294,98 |
| 7. | Powiatowe Centrum Edukacyjne | 10 026 086,89 | 8 246 058 | 21,59% | 727 | 13 797,37 |
| 8. | Zespół Szkół Gospodarki Żywnościowej i Agrobiznesu | 11 191 505,84 | 11 416 022 | -1,97% | 839 | 13 333,80 |
| 9. | Specjalny Ośrodek Szkolno-Wychowawczy | 9 830 930,37 | 7 044 695 | 39,55% | x | x |
| x | RAZEM | 54 586 173,60 | 49 693 799 | 9,85% | x | x |
| x | Suma końcowa | 58 755 823,15 | 53 390 379 | 10,05% | x | x |

*

Średnia liczba uczniów w 2025 roku - sposób wyliczenia: suma liczby uczniów (stan na dzień 30.09.2024 r.-rok szkolny 2024/2025x8 miesięcy) oraz liczby uczniów (stan na dzień 30.09.2025 r. - rok szkolny 2025/2026 x 4 miesiące), dzielona przez 12 miesięcy, zaokrąglona do pełnych wartości.

Wykonanie wydatków na jednego ucznia w 2025 r. było najniższe w Zespole Szkół Ogólnokształcących nr 2 w Lęborku (12 428,96 zł), a najwyższe w Zespole Szkół Mechaniczno– Informatycznych w Lęborku (14 294,98 zł).

Zarówno w stosunku do roku 2024 r. jak i do roku 2023 wykonanie wydatków jednostek oświatowych w przeliczeniu na jednego ucznia w 2025 roku wykazało wzrost kosztów kształcenia jednego ucznia. W zależności od typu szkoły oraz specyfiki zadań, wzrost wykonania wydatków w 2024 plasował się w przedziale od 591 zł do 1826 zł na jednego ucznia, natomiast w 2023 od 2 489 zł do 4 351 zł na jednego ucznia.

Finansowanie zadań oświatowych w latach 2023-2025.

| Rok budżetowy | Wykonanie wydatków ogółem | Subwencja oświatowa/potrzeby oświatowe i wyrównawcze na oświatę | Udział subwencji/potrzeb oświatowych i wyrównawczych na oświatę, w wykonaniu wydatków | Dochody powiatu | Udział dochodów w wykonaniu wydatków | Wydatki na szkoły i placówki niepubliczne |
|---------------|---------------------------|---|---|---------------------|--------------------------------------|---|
| 2023 | 55 963 349,67 | 49 975 314,00 | 89,30% | 4 161 860,73 | 7,44% | 9 297 942,00 |
| 2024 | 73 431 621,95 | 69 866 730,00 | 95,15% | 1 845 169,49 | 2,51% | 15 447 045,00 |
| 2025 | 79 655 431,26 | 72 089 001,00 | 90,50 % | 4 163 735,36 | 5,23% | 18 618 857,00 |

Jak wynika z powyższej tabeli Powiat Lęborski corocznie dopłaca znaczną kwotę z dochodów własnych na funkcjonowanie jednostek oświatowych i działalność oświatową. Najwyższy udział dochodów powiatu w wykonaniu wydatków oświatowych był w 2023 roku i wyniósł 7,44%, natomiast najniższy udział dochodów w wykonaniu wydatków oświatowych był w 2024 r. i wyniósł 2,51%.

Udział dochodów Powiatu w wykonaniu wydatków oświatowych w 2025 roku wyniósł 5,23%. Wpływ na wartość wskaźnika miała m. in. reforma finansowania zadań oświatowych w tym zmiana finansowania kształcenia specjalnego, która weszła w życie 1 stycznia 2025 roku, skorygowana w październiku 2025 r., metryczka potrzeb oświatowych dla jednostek samorządu terytorialnego w związku ze zmniejszeniem standardu finansowego A. W wyniku korekty metryczki oświatowej dochody Powiatu Lęborskiego z tytułu skorygowanych potrzeb oświatowych nie zostały zwiększone (o kwotę 331 161 zł.)

Warto również zauważyć, iż z roku na rok wzrasta wysokość środków finansowych przekazywanych na dotację dla szkół i placówek niepublicznych. W 2025 r. Powiat przekazał jednostkom niepublicznym kwotę 2 309 089 zł ponad należne na te jednostki środki finansowe wynikające z potrzeb oświatowych. W stosunku do roku 2024 jest to o 1 440 078 zł więcej, natomiast w porównaniu do roku 2023 jest to o 1 594 876 zł więcej. Wyższe wydatki Powiatu na dotacje oświatowe dla szkół i placówek niepublicznych w porównaniu do kwoty potrzeb oświatowych (subwencji oświatowej) wynikają z odmiennych zasad naliczania obu kategorii środków. Kwota potrzeb oświatowych (subwencja oświatowa) ustalana jest na podstawie danych o liczbie uczniów według stanu na określony dzień, natomiast dotacje dla jednostek niepublicznych muszą być przekazywane na każdego ucznia faktycznie uczęszczającego do danej szkoły lub placówki, również w przypadku zwiększenia liczby uczniów w trakcie roku szkolnego. W analizowanym okresie kwota potrzeb oświatowych (subwencja oświatowa) była naliczana według danych na następujące dni: dla roku 2023 – na dzień 30.09.2022 r., dla roku 2024 – na dzień 30.09.2023 r., dla roku 2025 – na dzień 15.05.2024 r. Oznacza to, że kwota subwencji nie uwzględnia uczniów, którzy zostali przyjęci do szkół i placówek niepublicznych po tych datach. W efekcie wydatki na dotacje oświatowe rosną szybciej niż środki wynikające z kwoty potrzeb oświatowych, co powoduje konieczność pokrywania różnicy z dochodów własnych powiatu.

7.9. Fundusz Pomocy

Zgodnie z art. 14 ust. 11 ustawy z 12.03.2022 r. o pomocy obywatelom Ukrainy w związku z konfliktem zbrojnym na terytorium tego państwa, w 2025 roku jednostkom sektora finansów publicznych, w tym jednostkom samorządu terytorialnego, mogło być udzielone finansowanie, dofinansowanie, zwrot wydatków lub kosztów realizacji zadań na rzecz pomocy Ukrainie, w szczególności obywatelom Ukrainy dotkniętym konfliktem zbrojnym na terytorium Ukrainy. Ministerstwo Finansów przekazało Powiatowi Lęborskiemu w 2025 r. środki z Funduszu Pomocy na dodatkowe zadania oświatowe w ramach pomocy dla dzieci pochodzących z terenu Ukrainy w wysokości 1 675 850,00 zł. W porównaniu do roku 2023 Powiat Lęborski otrzymał w 2025 roku 1.042.976 zł więcej środków finansowych na dodatkowe zadania oświatowe, a w stosunku do roku 2024 o 537.169 zł więcej.

Środki wykorzystane w 2025 roku na ten cel stanowiły kwotę 1 716 321,03 zł. W kwocie wykorzystanych środków na dodatkowe zadania oświatowe znalazły się również środki niewykorzystane przez szkoły i placówki w latach poprzednich przekazane ponownie jednostkom w 2025 roku.

7.10. Zajęcia wyrównawcze

W roku 2025 zrealizowano zajęcia wyrównawcze dla uczniów szkół ponadpodstawowych kończących się maturą, dla których organem prowadzącym jest Powiat Lęborski. Koszt realizacji zadania wyniósł 47 209 zł.

Informacja o zrealizowanych zajęciach wyrównawczych w klasach czwartych oraz piątych w okresie od 01.01.2025 r. do 25.04.2025 r.

| Szkoła | Nazwa/ rodzaj zajęć dydaktyczno - wyrównawczych | Liczba godzin planowanych/ przydzielonych | Liczba zrealizowanych godzin | Klasy, w których realizowane były zajęcia dydaktyczno - wyrównawcze | Liczba uczniów korzystających z zajęć | Wysokość wykorzystanych środków |
|--------------|---|---|------------------------------|---|---------------------------------------|---------------------------------|
| PCE | matematyka | 20 | 20 | VTLa, VTLb, VTLC | 37 | 7 724,09 zł |
| | język angielski | 30 | 30 | | 57 | |
| | język polski | 30 | 30 | | 52 | |
| RAZEM | | 80 | 80 | x | 146 | |

Informacja o zrealizowanych zajęciach wyrównawczych w klasach pierwszych oraz klasach piątych w okresie od 01.11.2025 r. do 19.12.2025 r.

| Szkoła | Nazwa/ rodzaj zajęć | Liczba godzin planowanych/ przydzielonych | Liczba zrealizowanych godzin | Klasy, w których realizowane były zajęcia dydaktyczno - wyrównawcze | Liczba uczniów korzystających z zajęć | Wysokość wykorzystanych środków |
|----------|---|---|------------------------------|---|---------------------------------------|---------------------------------|
| ZSO nr 1 | zajęcia przygotowujące do matury | 21 | 14 | 4a,4b,4c,4d,4e,4cm | 63 | 1385,99 zł |
| | RAZEM | 21 | 14 | x | 63 | |
| ZSO nr 2 | Zajęcia wyrównawcze dla uczniów klas pierwszych | 35 | 24 | 1a, 1d | 41 | 10 292,39 zł |
| | Zajęcia przygotowujące do matury | 126 | 83 | 4a, 4b, 4c, 4d, 4e, 4f | 279 | |
| | RAZEM | 161 | 107 | x | 320 | |
| ZSGŻi A | Zajęcia przygotowujące do matury | 41 | 41 | 5PTG, 5PAZ, 5PEH, 5PFM, 5PRH | 119 | 3 768,33 zł |
| | RAZEM | 41 | 41 | | 119 | |

| | | | | | | |
|------|---|------------|-----------|----------------|------------|--------------|
| ZSMI | Zajęcia wyrównawcze dla uczniów klas pierwszych | 48 | 35 | 1TE, 1TM, 1TMP | 36 | 8 931,60 zł |
| | Zajęcia przygotowujące do matury | 77 | 55 | 5TE, 5TI, 5TM | 48 | |
| | RAZEM | 125 | 90 | x | 84 | |
| PCE | Zajęcia wyrównawcze dla uczniów klas pierwszych | 42 | 42 | 5TLA, 5TLB | 107 | 5 311,70 zł |
| | Zajęcia przygotowujące do matury | 14 | 14 | 1TLA, 1TBE | 18 | |
| | RAZEM | 56 | 56 | x | 125 | |
| | | 404 | 308 | x | 711 | 29 690,01 zł |

W roku 2025 przekazano szkołom na zajęcia wyrównawcze kwotę o 12.408 zł niższą niż w roku 2023 oraz kwotę o 18.417 zł wyższą niż w roku 2024. Wysokość środków przekazanych szkołom była uzależniona od zapotrzebowania złożonego przez dyrektorów szkół w tym zakresie.

7.11. Powiat Lęborski w 2025 roku realizował w zakresie edukacji następujące programy finansowane z budżetu państwa:

- 1) „**Za życiem**” - w zakresie zapewnienia realizacji zadań wiodącego ośrodka koordynacyjno-rehabilitacyjno- opiekuńczego na obszarze powiatu -zadanie 2.4 "Wieloaspektowa i kompleksowa pomoc niepełnosprawnemu dziecku w okresie od 0. roku życia do rozpoczęcia nauki w szkole oraz jego rodzinie". Powiat Lęborski na realizację ww. zadania w latach 2022-2026 otrzyma dotację w łącznej wysokości 1 592 019 zł, w tym w 2025 r. w wysokości 342 210 zł na realizację 3 111 godzin zajęć. W 2025 roku wykorzystano kwotę 304 244,73 zł, przeprowadzając tym samym 2781 godzin zajęć dla dzieci oraz 69 godzin zajęć dla rodziców.
- 2) „**Wyjście z klasą**” - Powiat Lęborski otrzymał dofinansowanie w wysokości 287 633,78 zł w ramach przedsięwzięcia ustanowionego przez Ministra Edukacji. Celem przedsięwzięcia było wsparcie organizacji jednodniowych wyjść i wyjazdów uczniów szkół podstawowych i ponadpodstawowych do instytucji kultury, nauki oraz centrów edukacyjnych, połączonych z warsztatami edukacyjno-kulturalnymi. W ramach przedsięwzięcia zrealizowano 39 wycieczek dla 2578 uczniów. Z programu skorzystały szkoły: Technikum nr 2 w Lęborku, Społeczne Liceum Ogólnokształcące w Lęborku, Zespół Szkół Ogólnokształcących nr 2 w Lęborku, Szkoła Podstawowa Specjalna nr 2 w Lęborku, Szkoła Specjalna Przystosobająca do Pracy w Lęborku, Prywatna Szkoła Podstawowa „Tęczowa Kraina” dla dzieci z orzeczeniem o potrzebie kształcenia specjalnego w Lęborku, Szkoła Podstawowa nr 1 w Lęborku, Szkoła Podstawowa nr 3

w Lęborku, Szkoła Podstawowa nr 4 w Lęborku, Szkoła Podstawowa nr 5 w Lęborku, Szkoła Podstawowa im. Strażaków Polskich w Nowej Wsi Lęborskiej, Szkoła Podstawowa im. Leśników Polskich w Leśnicach, Zespół Szkół im. Męczenników Marszu Śmierci KL Stutthof – Szkoła Podstawowa w Garczegorzu, Szkoła Podstawowa im. TOW „GRYF POMORSKI” w Redkowicach, Zespół Szkół im. Jana Pawła II w Łebieniu, Szkoła Podstawowa im. Jana Brzechwy w Wicku, Szkoła Podstawowa im. A. Mickiewicza w Łebie, Szkoła Podstawowa w Łebuni, Szkoła Podstawowa im. Lotników Morskich w Siemirowicach, Szkoła Podstawowa z Oddziałami Integracyjnymi im. Leśników Polskich w Przerytem, Szkoła Podstawowa im. Polskich Olimpijczyków w Maszewie Lęborskim, Szkoła Podstawowa im. Ks. E. Roszczynialskiego w Cewicach, Niepubliczna Szkoła Podstawowa w Bukowinie. W ramach przedsięwzięcia obyło się 12 wyjazdów do muzeum, 17 do teatrów, 5 do filharmonii oraz 5 do centrów edukacji i nauki. Uczniowie mieli możliwość obejrzyć spektakle teatralne, w filharmonii wysłuchać koncertów, a w muzeach i centrach edukacji wziąć udział w warsztatach. Kwota wykorzystanej dotacji wyniosła 222 756,40 zł.

3) **Rządowy program wspierania organów prowadzących szkoły i placówki w rozwijaniu umiejętności cyfrowych dzieci i młodzieży na lata 2025-2029 - „Cyfrowy Uczeń”**

Celem programu było wsparcie rozwoju kompetencji cyfrowych uczniów i nauczycieli przez wykorzystanie w procesie dydaktycznym nowoczesnych pomocy dydaktycznych, w tym rozwiązań wykorzystujących sztuczną inteligencję, wybranych przez placówki wg swoich potrzeb.

W ramach Programu – „Cyfrowy Uczeń” edycja 2025, Powiat Lęborski otrzymał dotację celową z budżetu państwa na dofinansowanie zakupu sprzętu, pomocy dydaktycznych lub narzędzi informatycznych w wysokości 140 348 zł. Wkład własny Powiatu Lęborskiego w realizację Programu wyniósł 35.088 zł.

Łączny koszt Programu - „Cyfrowy Uczeń” dla Powiatu Lęborskiego wyniósł 175 436 zł, w tym Młodzieżowy Dom Kultury w Lęborku otrzymał łącznie kwotę 90 750 zł, Powiatowe Ognisko Artystyczne w Lęborku otrzymało 11 886 zł a Poradnia Psychologiczno-Pedagogiczna w Lęborku - 72 800 zł. W ramach programu zakupiono m.in.: monitory interaktywne, laptopy, projektor multimedialny, tablety iPad 11”M5, MacBook PO 16”M4Pro GPU, stacje dokujące do laptopów, program CorelDraw, Program Appel Logic Pro X i inne.

4) **Ponadto w 2025 r. Powiat Lęborski otrzymał dotacje z Ministerstwa Obrony Narodowej, w tym na:**

- a) Program CYBER.MIL z klasą tj. na prowadzenie i utworzenie klasy realizującej program o profilu cyberbezpieczeństwo i nowoczesne technologie informatyczne w latach

szkolnych 2024/2025 (styczeń – sierpień) oraz 2025/2026 (wrzesień – grudzień) w Zespole Szkół Ogólnokształcących nr 1 w Lęborku w wysokości 52 312,58 zł. Powiat Lęborski zapewnił wkład własny w wysokości 13 078,14 zł.

- b) zakup wszystkich elementów ubioru dla każdego ucznia oddziału przygotowania wojskowego, który rozpoczął naukę w klasie I w roku szkolnym 2025/2026 w Powiatowym Centrum Edukacyjnym im. Eugeniusza Kwiatkowskiego w Lęborku w wysokości 42 120 zł. Wkład własny Powiatu wyniósł 10 530 zł.

7.11. Nieodpłatne przekazanie zestawów do nauki zdalnej w ramach projektu KPO

Szkoły, dla których organem prowadzącym jest Powiat Lęborski w 2025 roku otrzymały nieodpłatnie łącznie 415 komputerów przenośnych, w tym 230 laptopów, 61 laptopów przeglądarkowych oraz 124 tablety.

Sprzęt trafił do:

- 1) Zespołu Szkół Ogólnokształcących nr 1 w Lęborku – I Liceum Ogólnokształcącego w Lęborku,
- 2) Zespołu Szkół Ogólnokształcących nr 2 w Lęborku - II Liceum Ogólnokształcącego w Lęborku,
- 3) Zespołu Szkół Mechaniczno – Informatycznych w Lęborku – Technikum nr 4 w Lęborku oraz Branżowej Szkoły I Stopnia nr 1 w Lęborku,
- 4) Zespołu Szkół Gospodarki Żywnościowej i Agrobiznesu w Lęborku – Technikum nr 3 w Lęborku,
- 5) Powiatowego Centrum Edukacyjnego im. Eugeniusza Kwiatkowskiego w Lęborku - Technikum nr 2 w Lęborku oraz Branżowej Szkoły I Stopnia nr 2 w Lęborku,
- 6) Specjalnego Ośrodka Szkolno – Wychowawczego w Lęborku – Szkoły Podstawowej Specjalnej nr 2 w Lęborku oraz Szkoły Specjalnej Przystosowanej do Pracy w Lęborku.

Działanie było realizowane w ramach projektu „Wdrażanie inwestycji C2.1.2 Wyrównanie poziomu wyposażenia szkół w przenośne urządzenia multimedialne – inwestycje związane ze spełnieniem minimalnych standardów sprzętowych, wskaźnik C15G Nowe komputery przenośne (laptopy, laptopy przeglądarkowe i tablety) do dyspozycji uczniów” w ramach środków z Krajowego Planu Odbudowy i Zwiększenia Odporności (KPO).

7.12. Powiatowa Rada Oświatowa działająca przy Radzie Powiatu Lęborskiego.

Powiatowa Rada Oświatowa została powołana w dniu 04.11.2015 r. uchwałą Rady Powiatu Lęborskiego nr XIV/88/2015 w sprawie powołania Powiatowej Rady Oświatowej działającej przy Radzie Powiatu Lęborskiego.

W okresie od 01.01.2025 r. do 31.12.2025 r. odbyły się cztery spotkania Powiatowej Rady Oświatowej. Podczas posiedzeń omawiane były sprawy dotyczące zadań oświatowych realizowanych na terenie powiatu lęborskiego m.in. przedstawiono informacje na temat rekrutacji do szkół ponadpodstawowych, zaopiniowano projekty uchwał dotyczących spraw oświatowych.

Skład Powiatowej Rady Oświatowej:

- 1) **Tomasz Litwin** - Starosta Lęborski,
- 2) **Adrian Wenta** - Członek Zarządu Powiatu Lęborskiego,
- 3) **Jacek Perlak** - Członek Komisji Edukacji, Kultury, Sportu i Turystyki – **Przewodniczący Rady**,
- 4) **Karina Brozdowska** - Członek Komisji Edukacji, Kultury, Sportu i Turystyki,
- 5) **Krzysztof Pruszek** - Członek Komisji Edukacji, Kultury, Sportu i Turystyki,
- 6) **Edyta Krefta** - Członek Komisji Edukacji, Kultury, Sportu i Turystyki,
- 7) **Teresa Ossowska-Szara** - Członek Komisji Edukacji, Kultury, Sportu i Turystyki,
- 8) **Piotr Kazimierz Pobłocki** - Członek Komisji Edukacji, Kultury, Sportu i Turystyki,
- 9) **Alicja Zajączkowska** - Członek Komisji Edukacji, Kultury, Sportu i Turystyki,
- 10) **Katarzyna Czechowska** - Naczelnik Wydziału Edukacji i Spraw Społecznych Starostwa Powiatowego w Lęborku,
- 11) **Katarzyna Wach** – Dyrektor Zespołu Szkół Ogólnokształcących Nr 1 w Lęborku,
- 12) **Tomasz Tutak** – Dyrektor Zespołu Szkół Ogólnokształcących Nr 2 w Lęborku
- 13) **Hanna Janczak** – Dyrektor Zespołu Szkół Gospodarki Żywnościowej i Agrobiznesu w Lęborku,
- 14) **Grzegorz Popin** – Dyrektor Zespołu Szkół Mechaniczno-Informatycznych w Lęborku,
- 15) **Artur Obolewski** – Dyrektor Powiatowego Centrum Edukacyjnego im. Eugeniusza Kwiatkowskiego w Lęborku,
- 16) **Danuta Rybak** – Dyrektor Specjalnego Ośrodka Szkolno-Wychowawczego w Lęborku,
- 17) **Elżbieta Godderis** – przedstawiciel Lęborskiego Uniwersytetu Trzeciego Wieku,
- 18) **Dorota Reszke** – przedstawiciel Łebskiego Uniwersytetu Trzeciego Wieku,
- 19) **Ludwika Jarzemińska** – przedstawiciel Lęborskiego Towarzystwa Oświatowego,
- 20) **Tadeusz Rabka** – przedstawiciel Łebskiego Towarzystwa Oświatowego,
- 21) **Halina Ługowska-Silka** – przedstawiciel Oddziału Związku Nauczycielstwa Polskiego w Lęborku,
- 22) **Leszek Leciejewski** – przedstawiciel Komisji Międzyzakładowej NSZZ "Solidarność" Pracowników Oświaty i Wychowania w Lęborku,
- 23) **Marzena Klasa** – przedstawiciel Powiatowego Urzędu Pracy w Lęborku,
- 24) **Aleksandra Kasprzykowska** – przedstawiciel Poradni Psychologiczno-Pedagogicznej w Lęborku,
- 25) **Agnieszka Redźko** – przedstawiciel Gminy Miasto Lębork,
- 26) **Małgorzata Markiewicz** – przedstawiciel Gminy Nowa Wieś Lęborska,
- 27) **Barbara Czaja** – przedstawiciel Gminy Wicko,
- 28) **Wioletta Morawiak** – przedstawiciel Gminy Miejskiej Łeba,
- 29) **Marta Parczewska – Wołocznik** – przedstawiciel Gminy Cewice,
- 30) **Dariusz Karaś** – przedstawiciel pracodawcy współpracującego z Zespołem Szkół Mechaniczno-Informatycznych w Lęborku oraz przedstawiciel Pracodawców Pomorza,
- 31) **Mirosław Malszycki** - przedstawiciel pracodawcy współpracującego z Zespołem Szkół Gospodarki Żywnościowej i Agrobiznesu w Lęborku,
- 32) **Jerzy Baranowski** – przedstawiciel pracodawcy współpracującego z Powiatowym Centrum Edukacyjnym im. Eugeniusza Kwiatkowskiego w Lęborku,

33) **Aldona Korzeniowska** – przedstawiciel Powiatowego Cechu Rzemiosła i Przedsiębiorczości w Lęborku,

34) **Franciszek Kowalewski** – przedstawiciel Stowarzyszenia Kupców Powiatu Lęborskiego.

8. Promocja i ochrona zdrowia

8.1. Badania profilaktyczne

W Powiat Lęborski prowadził szeroki zakres działań ukierunkowanych na profilaktykę zdrowotną, promocję zdrowia psychicznego oraz edukację społeczną. Poniżej przedstawiono najważniejsze przedsięwzięcia zrealizowane w minionym roku.

1) Opracowanie przewodnika dla osób z zaburzeniami psychicznymi

W styczniu 2025 roku przygotowano przewodnik prezentujący lokalnie dostępne formy opieki zdrowotnej, pomocy społecznej i aktywizacji zawodowej w powiecie lęborskim. Dokument został udostępniony na stronie internetowej powiatu i stanowi kompleksowe źródło wsparcia dla mieszkańców.

2) Wsparcie działań przeciwko uzależnieniom od substancji psychoaktywnych

Wydział przygotował i przekazał do szkół ponadpodstawowych oraz Specjalnego Ośrodka Szkolno – Wychowawczego ulotki edukacyjne „STOP Dopalaczom”. Materiały podkreślały zagrożenia wynikające z używania dopalaczy oraz promowały zdrowy, bezpieczny styl życia.

3) Zorganizowano II Lęborskie Dni Walki z Depresją

Obchody, organizowane przez Centrum Zdrowia Psychicznego SPS ZOZ w Lęborku pod honorowym patronatem Starosty Lęborskiego, objęły m.in.:

a) Konferencję – 10 lutego 2025 r.

Wydarzenie odbyło się w Zespole Szkół Mechaniczno-Informatycznych w Lęborku i zgromadziło specjalistów różnych służb – psychologów, pedagogów, lekarzy, pielęgniarki, policję oraz przedstawicieli pomocy społecznej.

Gość specjalny: dr Halszka Witkowska, suicydolog i badaczka zachowań samobójczych, przedstawiła najnowsze wnioski dotyczące prewencji samobójstw oraz znaczenia edukacji społecznej.

b) Wykłady i projekcja filmu – 10 marca 2025 r.

Spotkanie odbyło się w Lęborskim Centrum Kultury Fregata. W programie znalazły się:

- Wykład „*Aby znów zaświeciło słońce – pierwsza pomoc psychologiczna*”
– prof. dr hab. Mariola Bidzan
- Warsztaty „*Poznajmy się – zawody/funkcje w strukturach CZP*”
– mgr Michał Grzenkiewicz
- Projekcja filmu Ostatnia rodzina wraz z panelem dyskusyjnym

4) Powiatowy Program Ochrony Zdrowia Psychicznego 2025 – 2030

W dniu 20 marca 2025 r. Rada Powiatu uchwałą nr X/66/2025 przyjęła Powiatowy Programu Ochrony Zdrowia Psychicznego na lata 2025 – 2030 będący lokalną odpowiedzialnością na Narodowy Program Ochrony Zdrowia Psychicznego. Program realizowany jest przy współpracy samorządu powiatowego, samorządów gminnych, organizacji pozarządowych oraz podmiotów wymienionych w art. 3 ust. 3 ustawie z dnia 24 kwietnia 2003 r. o działalności pożytku

publicznego i o wolontariacie, podmiotów leczniczych, samorządowych jednostek organizacyjnych oraz innych podmiotów zaangażowanych w działania związane z profilaktyką zdrowia psychicznego.

Najważniejsze działania w 2025 roku:

1. Zapewnienie osobom z zaburzeniami psychicznymi wielostronnej opieki adekwatnej do ich potrzeb.
2. Aktualizacja poszerzenia, zróżnicowania i unowocześniania pomocy i oparcia społecznego dla osób z zaburzeniami psychicznymi, w zakresie pomocy bytowej, mieszkaniowej, stacjonarnej, samopomocy środowiskowej.
3. Wspieranie finansowe projektów organizacji pozarządowych służących rozwojowi form oparcia społecznego dla osób z zaburzeniami psychicznymi.
4. Zwiększenie udziału zagadnień pomocy osobom z zaburzeniami psychicznymi w działalności powiatowych centrów pomocy rodzinie.
5. Zwiększenie dostępności rehabilitacji zawodowej, organizacja poradnictwa zawodowego i szkoleń zawodowych dla osób niepełnosprawnych, w tym zaburzeniami psychicznymi.
6. Prowadzenie kampanii szkoleniowo- informacyjnej adresowanej do pracodawców promowanie zatrudnianie osób niepełnosprawnych, w tym z zaburzeniami psychicznymi.
7. Zwiększenie udziału zatrudnienia osób z zaburzeniami psychicznymi w działalności powiatowych urzędów pracy.
8. Przygotowanie i udostępnianie mieszkańcom oraz samorządowi województwa, aktualizowanego corocznie przewodnika, informującego o lokalnie dostępnych formach opieki zdrowotnej, pomocy społecznej i aktywizacji zawodowej dla osób z zaburzeniami psychicznymi,
9. Zapewnienie wsparcia specjalistycznego dzieciom i uczniom, z uwzględnieniem ich zróżnicowanych potrzeb edukacyjnych i rozwojowych, ich rodzinom oraz nauczycielom przez poradnie psychologiczno – pedagogiczne przy współpracy z podmiotami działającymi na rzecz wsparcia dzieci, uczniów, rodzin, nauczycieli.
12. Udzielanie pomocy psychologiczno – pedagogicznej dzieciom i uczniom, z uwzględnieniem ich zróżnicowanych potrzeb edukacyjnych i rozwojowych, ich rodzinom oraz nauczycielom w jednostkach systemu oświaty.

5) Światowy Dzień Schizofrenii – 28 maja 2025 r.

Samodzielny Publiczny Specjalistyczny Zakład Opieki Zdrowotnej w Lęborku – Centrum Zdrowia Psychicznego zorganizował 28 maja 2025 r. obchody Światowego Dnia Schizofrenii. Patronat honorowy nad wydarzeniem objął Starosta Lęborski.

Wydarzenie odbyło się w Gminnej Bibliotece Publicznej im. Leona Roppla w Luzinie. Podczas spotkania odbyły się wykłady m.in. na temat stygmatyzacji, podstaw wiedzy o schizofrenii oraz opieki koordynowanej. Przybliżono również dostępne formy pomocy dla pacjentów i ich rodzin.

6) Program profilaktyki krztuśca dla osób 65+

W dniu 11.07.2025 r. Powiat Lęborski podpisał z Województwem Pomorskim porozumienie w sprawie wyrażenia woli współpracy Województwa Pomorskiego z Powiatem Lęborskim przy realizacji programu polityki zdrowotnej o nazwie „Program polityki zdrowotnej profilaktyki krztuśca w województwie pomorskim u osób 65 +, z rozpoznaniem przewlekłych

chorób układu oddechowego”. W następstwie podpisanego porozumienia z Województwem Pomorskim Powiat Lęborski w dniu 22.10.2025 r. podpisał umowę ze Szpitalami Pomorskimi Sp. z o. o na realizację programu szczepień przeciwko krztuścowi w latach 2025 – 2026.

Program został opracowany przez Samorząd Województwa Pomorskiego i zakłada zaszczepienie 4227 osób z całego województwa, a wartością dodaną projektu jest promocja szczepień wśród dorosłych mieszkańców województwa pomorskiego. Program uzyskał pozytywną opinię Agencji Oceny Technologii Medycznych i Taryfikacji.

Na realizację zadania w powiecie lęborskim przeznaczono 41 340 zł, z czego 20 670 zł stanowią środki własne powiatu. Plan obejmuje zaszczepienie około 159 osób. Program ma zostać zrealizowany do 31.12.2026 r.

7) Konkurs plastyczny „Nie daj szansy AIDS i HIV”

W dniu 01.12.2025 r. roku rozstrzygnięty został konkurs „Nie daj szansy AIDS i HIV”, który został objęty honorowym patronatem przez Starostę Lęborskiego oraz dyrektora Powiatowej Stacji Sanitarno – Epidemiologicznej w Lęborku. Celem konkursu było:

- Podniesienie poziomu wiedzy na temat HIV/AIDS,
- Kształtowanie postawy tolerancji wobec osób zakażonych wirusem HIV i chorych na AIDS,
- Propagowanie bezpiecznych zachowań i eliminacja niewłaściwych postaw,
- Kształtowanie odpowiedzialności za zdrowie własne i najbliższych.

Nagrodzono i wyróżniono 7 osób. Na nagrody przeznaczono środki finansowe w wysokości 500,00 zł., natomiast wyróżnione osoby otrzymały materiały promocyjne związane z Powiatem Lęborskim. Nagrody i wyróżnienia zostały wręczone w sali audiowizualnej Zespołu Szkół Mechaniczno – Informatycznych w Lęborku. Ponadto dla uczestników wydarzenia została zorganizowana prelekcja związana w tematyką AIDS i HIV, którą poprowadziła Pani Anna Kalisz – Szyszka – koordynator szczepień w Samodzielnym Publicznym Specjalistycznym Zakładzie Opieki Zdrowotnej w Lęborku. Po prelekcji uczestnikom zostały wyświetlone filmy pn. „Miało Być” oraz „Życie z HIV”.

8) Profilaktyka nowotworowa w szkołach ponadpodstawowych

W dniach 17 – 19.11.2025 r. Narodowy Fundusz Zdrowia w Gdańsku oraz Starostwo Powiatowe w Lęborku przy współpracy szkół ponadpodstawowych zorganizowali akcję profilaktyczną w zakresie wczesnego wykrywania nowotworu gruczołu krokowego u mężczyzn oraz wczesnego wykrywania nowotworu raka piersi u kobiet. Uczniowie szkół, dla których organem prowadzącym jest Powiat Lęborski uczestniczyli w wykładach dotyczących ww. tematyki. Zajęcia odbyły się w każdej szkole ponadpodstawowej.

9) Kalendarz wydarzeń dotyczących zdrowia psychicznego

W 2025 roku Lokalny Zespół Koordynujący realizację Narodowego Programu Ochrony Zdrowia Psychicznego na lata 2023 – 20230 opracował i udostępnił kalendarz zawierający najważniejsze wydarzenia i inicjatywy w obszarze zdrowia psychicznego w 2025 r.

W kalendarzu zamieszczono informacje dotyczące m.in.:

- realizacji usług poradnictwa zawodowego (w formie indywidualnej i grupowej),

- organizacji i finansowania form pomocy wymienionych w ustawie z dnia 20 marca 2025 r. o rynku pracy i służbach zatrudnienia oraz ustawie z dnia 27 sierpnia 1997 r. o rehabilitacji zawodowej i społecznej oraz zatrudnianiu osób niepełnosprawnych (np. staże, szkolenia, dotacje na podjęcie działalności gospodarczej, zwrot kosztów przejazdu dla osób skierowanych na staż lub szkolenie, refundacja kosztów opieki nad dzieckiem do 7 roku życia lub do 18 roku życia w przypadku dziecka niepełnosprawnego),
- promocji działań wśród lokalnych pracodawców i przedsiębiorców oraz ich wsparcie poprzez subsydiowanie zatrudnienia osób z niepełnosprawnościami ze środków Funduszu Pracy,
- spotkania w Klubie Rodziny oraz w Klubie Seniora,
- realizowanych warsztatów i szkoleń,
- kampanii Ministerstwa Zdrowia.

Kalendarz dostępny jest pod adresem: <https://www.powiat-lebork.com/katalog/pl/3054/>

10) Informator dla specjalistów zdrowia psychicznego

W grudniu 2025 roku Lokalny Zespół Koordynujący realizację Narodowego Programu Ochrony Zdrowia Psychicznego na lata 2023 – 2030 opracował i udostępnił informator zawierający zestaw aktualnych danych przydatnych dla profesjonalistów pracujących w obszarze zdrowia psychicznego.

W 2025 roku Zarząd Powiatu Lęborskiego konsekwentnie realizował, a co za tym idzie finansował działania profilaktyczne realizowane przez Samodzielny Publiczny Specjalistyczny Zakład Opieki Zdrowotnej w Lęborku. Dotacje umożliwiły prowadzenie szerokiego zakresu badań przesiewowych, programów edukacyjnych oraz szczepień ochronnych, odpowiadając na najważniejsze potrzeby zdrowotne mieszkańców. Zakres udzielanego wsparcia obejmował zarówno profilaktykę chorób nowotworowych, działania na rzecz zdrowia kobiet i dzieci, jak i zapobieganie chorobom zakaźnym. Poniższe zestawienie przedstawia szczegółowy wykaz zadań profilaktycznych finansowanych przez Powiat w 2025 r. wraz z wysokością przyznanych dotacji.

| Rok | Cel dofinansowania | Kwota dofinansowania | Liczba przebadanych osób |
|------|---|----------------------|--------------------------|
| 2023 | Badania profilaktyczne w zakresie wczesnego wykrywania raka gruczołu krokowego u mężczyzn w wieku od 40 roku życia zamieszkałych na terenie powiatu lęborskiego | 15.000 | 75 |
| | Badania profilaktyczne w zakresie wczesnego wykrywania raka piersi u kobiet w wieku 34 – 49 lat oraz po 70 roku życia | 30.000 | 107 |
| | Badania profilaktyczne w zakresie wczesnego wykrywania dysplazji stawów biodrowych u niemowląt zamieszkałych na terenie powiatu lęborskiego | 42.000 | 410 |
| | Szczepienia ochronne przeciwko grypie, pneumokokom i żółtacze typu WZW/B | 10.200 | 139 |

| | | | |
|------|---|--------|-----|
| | Realizacja działań profilaktycznych w zakresie edukacji przedporodowej pn. „Szkoła Rodzenia” | 13.920 | 464 |
| | Badania profilaktyczne w ramach promocji i ochrony zdrowia dla mieszkańców Powiatu Lęborskiego w zakresie wykrywania boreliozy | 38.880 | 210 |
| 2024 | Badania profilaktyczne w zakresie wczesnego wykrywania raka gruczołu krokowego u mężczyzn w wieku od 40 roku życia zamieszkałych na terenie powiatu lęborskiego | 23.800 | 119 |
| | Badania profilaktyczne w zakresie wczesnego wykrywania raka piersi u kobiet w wieku 34 – 49 lat oraz po 70 roku życia | 34.000 | 152 |
| | Badania profilaktyczne w zakresie wczesnego wykrywania dysplazji stawów biodrowych u niemowląt zamieszkałych na terenie powiatu lęborskiego | 36.000 | 350 |
| | Szczepienia ochronne przeciwko grypie, pneumokokom i żółtacze typu WZW/B | 6.000 | 65 |
| | Realizacja działań profilaktycznych w zakresie edukacji przedporodowej pn. „Szkoła Rodzenia” | 11.200 | 374 |
| | Badania profilaktyczne w ramach promocji i ochrony zdrowia dla mieszkańców Powiatu Lęborskiego w zakresie wykrywania boreliozy | 42.000 | 255 |
| 2025 | Dotacja celowa z przeznaczeniem na realizację zadania w ramach promocji i ochrony zdrowia dla mieszkańców Powiatu Lęborskiego: prowadzenie zajęć dla kobiet w ciąży w „Szkoła Rodzenia” w zakresie ciąży, porodu, połoгу i opieki nad noworodkiem | 8.220 | 274 |
| | Dotacja celowa z przeznaczeniem na realizację badań profilaktycznych w ramach promocji i ochrony zdrowia dla mieszkańców Powiatu Lęborskiego w zakresie wykrywania raka gruczołu krokowego u mężczyzn powyżej 40 roku życia | 20.000 | 100 |
| | Dotacja celowa z przeznaczeniem na realizację badań profilaktycznych w ramach promocji i ochrony zdrowia dla mieszkańców Powiatu Lęborskiego w zakresie wczesnego wykrywania raka piersi | 30.000 | 131 |
| | Dotacja celowa z przeznaczeniem na realizację badań profilaktycznych w ramach promocji i ochrony zdrowia dla mieszkańców Powiatu Lęborskiego w zakresie wykrywania dysplazji stawów biodrowych | 34.000 | 340 |
| | Dotacja celowa z przeznaczeniem na realizację badań profilaktycznych w ramach promocji i | 51.780 | 242 |

| | | | |
|--|---|-------|----|
| | ochrony zdrowia dla mieszkańców Powiatu Lęborskiego w zakresie wczesnego wykrywania boreliozy | | |
| | Dotacja celowa z przeznaczeniem na realizację zadania w ramach promocji i ochrony zdrowia dla mieszkańców Powiatu Lęborskiego: Szczepienia ochronne przeciw wirusowemu zapaleniu wątroby typu B i pneumokokom | 6.000 | 41 |

Analiza danych z ostatnich lat wskazuje na **stabilny wzrost nakładów finansowych** oraz **poszerzanie zakresu realizowanych świadczeń**, co świadczy o rosnącym znaczeniu profilaktyki zdrowotnej w polityce społecznej powiatu. Regularne finansowanie umożliwiło utrzymanie ciągłości programów zdrowotnych oraz zwiększenie dostępności badań dla mieszkańców, przyczyniając się do poprawy bezpieczeństwa zdrowotnego społeczności lokalnej. W roku 2023, 2024 oraz 2025 r. nakłady roczne wynosiły około 150.000 zł.

8.2.Sytuacja Samodzielnego Publicznego Specjalistycznego Zakładu Opieki Zdrowotnej w Lęborku

- 15 grudnia 2025 r. na stanowisko dyrektora Samodzielnego Publicznego Specjalistycznego Zakładu Opieki Zdrowotnej w Lęborku zatrudniono Panią Annę Słoniewską. W pozostałej części 2025 roku, tj. do 14 grudnia 2025 r. funkcję tę pełniła Pani Marta Frankowska.
- SPS ZOZ dobrze funkcjonuje (4 letni okres kontraktowania) w ramach I poziomu systemu podstawowego zabezpieczenia świadczeń opieki zdrowotnej, tzw. „sieci szpitali” z zachowaniem realizacji świadczeń we wszystkich obszarach opieki.
- Zwiększenie zakresu udzielanych świadczeń w oddziałach zabiegowych – realizacja procedur z zakresu chirurgii onkologicznej.
- Zwiększenie dostępu do ambulatoryjnej opieki specjalistycznej poprzez realizację większej liczby świadczeń w poszczególnych zakresach.
- Ponadregionalny charakter działalności SPS ZOZ w Lęborku (udzielanie świadczeń zdrowotnych we wszystkich rodzajach działalności również pacjentom spoza powiatu lęborskiego).
- Rozwijanie środowiskowego modelu psychiatrycznej opieki zdrowotnej opartego na Centrum Zdrowia Psychicznego działającego na obszarze powiatu lęborskiego oraz części powiatu wejherowskiego, poprawa organizacji udzielania świadczeń, ich jakości i finansowania.
- Rozwój Podstawowej Opieki Zdrowotnej poprzez zwiększanie liczby deklaraty, funkcjonowanie dodatkowego gabinetu w Łebie, a także realizację świadczeń w modelu koordynowanej opieki oraz programu profilaktycznego „Moje Zdrowie”.

- Realizacja prac mających na celu dostosowanie infrastruktury i wyposażenia SPS ZOZ do wymagań prawnych, potrzeb i oczekiwań pacjentów w poszczególnych obszarach działalności w tym: Oddziału Położniczo-Ginekologicznego, Neonatologicznego i Pediatricznego oraz utworzenie ZOL w ramach realizowanego przez Powiat Lęborski Programu Inwestycji Strategicznych **Polski Ład** oraz Modernizacja i doposażenie w sprzęt medyczny Szpitalnego Oddziału Ratunkowego SPS ZOZ w Lęborku.
- Systematyczna dostawa sprzętu i aparatury medycznej finansowana w ramach projektu pt. „Dostosowanie infrastruktury i wyposażenia SPS ZOZ w obszarze Oddziałów Położniczo-Ginekologicznego, Neonatologicznego i Pediatricznego oraz utworzenie ZOL” oraz pracowni diagnostycznych w ramach projektu: Modernizacja i doposażenie w sprzęt medyczny Szpitalnego Oddziału Ratunkowego SPS ZOZ w Lęborku.
- Utrzymanie dostępu do badań profilaktycznych finansowanych ze środków powiatu lęborskiego w zakresie:
 - wczesnego wykrywania nowotworu piersi (kobiety 34 - 49 lat i powyżej 70 r.ż.),
 - wczesnego wykrywania nowotworu gruczołu krokowego mężczyzn (od 40 roku życia),
 - wczesnego wykrywania dysplazji stawów biodrowych,
 - edukacji przedporodowej „Szkoła rodzenia”,
 - profilaktyki w zakresie zakażeń pneumokokowych i wirusowemu zapaleniu wątroby typu B,
 - wczesnego wykrywania boreliozy.

8.2.1. Wskazanie zadań z zakresu zadań SPS ZOZ w Lęborku, z którymi Zarząd Powiatu musi zmierzyć się w najbliższym czasie.

1. Stan infrastruktury szpitalnej w szczególności w obszarach działalności Oddziałów: Anestezjologii i Intensywnej Terapii, Chirurgii Ogólnej oraz Chirurgii Urazowo – Ortopedycznej, w tym Bloku Operacyjnego - wymaga przeprowadzenia prac remontowo – modernizacyjnych, które zabezpieczą bieżące potrzeby pacjentów, poprawią warunki pracy personelu oraz zapewnią poprawę jakości świadczonych usług. Analogiczna sytuacja występuje w obszarze działalności Pracowni Szpitalnych oraz Prosektorium.
2. Systematyczna wymiana wyeksploatowanego sprzętu i aparatury medycznej.
3. dostosowanie infrastruktury lądowiska dla śmigłowców do wymagań Rozporządzenia Ministra Zdrowia z dnia 27 czerwca 2019 r. w sprawie szpitalnego oddziału ratunkowego.
4. Wzmocnienie cyberbezpieczeństwa SPS ZOZ - wprowadzenie i utrzymanie dodatkowych systemów służących ochronie przed atakami hackerskimi oraz modernizacja i wymiana infrastruktury technicznej IT oraz teleinformatycznej.
5. Konieczność przeprowadzenia remontów w infrastrukturze pomocniczej SPS ZOZ ze szczególnym uwzględnieniem remontu dachu budynku głównego (nad Oddziałem Pediatricznym) oraz budynku administracyjnego, którego

konstrukcja i poszycie uległo znacznemu pogorszeniu w wyniku wieloletniej eksploatacji.

6. Wzmocnienie odporności organizacyjnej i finansowej SPS ZOZ w kontekście równoległej realizacji inwestycji infrastrukturalnych (Centrum Zdrowia Psychicznego, POZ, lądowisko dla śmigłowców), poprzez minimalizację zakłóceń w ciągłości udzielania świadczeń zdrowotnych oraz zapewnienie bezpiecznego poziomu finansowania wkładu własnego.
7. Wzmocnienie potencjału transportowego zespołów ratownictwa medycznego poprzez zakup ambulansów ratunkowych wraz z wyposażeniem.

8.3. Informacja dotycząca realizowanych przez szpital projektów w 2025 roku oraz o złożonych w 2025 roku wnioskach w celu pozyskania środków zewnętrznych i ilości pozyskanych środkach zewnętrznych.

| lp. | projekt | wartość | Założenia | termin realizacji | etap |
|-----|---|--|---|--|-------------------------------|
| 1 | "Modernizacja i doposażenie w sprzęt medyczny Szpitalnego oddziału ratunkowego SPS ZOZ w Lęborku" finansowany w ramach Funduszu Medycznego | 9 841 582,56 zł (dofinansowanie 100%) | Inwestycja polega na dostosowaniu infrastruktury budowlanej Szpitalnego Oddziału Ratunkowego poprzez modernizację windy asekurowanej transport pacjentów wraz dostosowaniem sąsiadujących pomieszczeń, której towarzyszyć będzie przystosowanie infrastruktury technicznej i kanalizacyjnej. Inwestycja obejmuje wymianę całości wyeksploatowanego sprzętu medycznego, w tym dziesięcioletniego, 16 rzędowego tomografu komputerowego. Ponadto inwestycja umożliwi wyposażenie podmiotu w nowoczesny sprzęt medyczny przeznaczony na potrzeby diagnostyki obrazowej i analitycznej oraz sprzęt techniczny, który doposaży Szpitalny Oddział Ratunkowy oraz powiązane funkcjonalnie z SOR Pracownie Diagnostyczne. | 01.01.2024 - 31.12.2025 | Projekty w trakcie realizacji |
| 2 | "Poprawa dostępu do świadczeń opieki psychiatrycznej przez rozbudowę oraz dostosowanie infrastruktury budowlanej, technicznej wraz z wyposażeniem dla Centrum Zdrowia Psychicznego w SPS ZOZ w Lęborku", finansowany w ramach Funduszu Medycznego | Wartość projektu: 45 200 000,00 (dofinansowanie 100%) | Inwestycja będzie polegała na nadbudowie i przebudowie Oddziału Psychiatrycznego, rozbudowie, nadbudowie i przebudowie Oddziału Dziennego Psychiatrycznego, rozbudowie, nadbudowie i przebudowie Poradni Zdrowia Psychicznego z Punktem Zgłoszeniowo-Koordynacyjnym oraz Zespołami Leczenia Środowiskowego Centrum Zdrowia Psychicznego. W wyniku projektowanej inwestycji nastąpi dostosowanie infrastruktury opieki do identyfikowanych czynnie, w toku aktualnie wdrażanej reformy Narodowego Programu Ochrony Zdrowia Psychicznego na lata 2023-2030. | konkurs rozstrzygnięty, planowana realizacja: 01.01.2026 - 31.12.2027 | |
| 3 | "Poprawa dostępu do wysokiej jakości świadczeń opieki zdrowotnej w ramach POZ oraz AOS w Samodzielnym Publicznym Specjalistycznym Zakładzie Opieki Zdrowotnej w Lęborku przez modernizację infrastruktury budowlanej i wyposażenie w sprzęt.", Działanie 6.9 Infrastruktura zdrowotna – ZIT poza terenem obszaru metropolitarnego | 5 432 905,06 (VAT niekwalifikowalny) | Inwestycja dotyczy wsparcia infrastrukturalnego AOS (wraz z pracownikami diagnostycznymi) oraz POZ na terenie MOF. Projekt skierowany jest do mieszkańców powiatu lęborskiego. Zakres przedmiotowy obejmuje dostosowanie infrastruktury podmiotów leczniczych do rzeczywistych potrzeb populacyjnych, zgodnie z obowiązującymi przepisami prawa, z uwzględnieniem wymagań osób ze szczególnymi potrzebami. Planowane roboty budowlane będą polegały na rozbudowie, nadbudowie i przebudowie istniejącego budynku Poradni POZ zlokalizowanego na terenie działki podmiotu leczniczego. Obiekt objęty inwestycją jest budynkiem wolnostojącym, parterowym, ze stropodachem. Planuje się nadbudowę budynku o dodatkową kondygnację użytkową oraz jego rozbudowę, uwzględniającą m.in. powstanie szybu klatki schodowej oraz szybu dźwigu osobowego. Inwestycją zostanie objęta istniejąca obecnie parterowa część budynku. Przebudowę w zakresie niezbędnym dla planowanej rozbudowy i nadbudowy, z uwzględnieniem poprawy warunków świadczenia usług medycznych z zakresu POZ, zostanie objęta istniejąca obecnie parterowa część budynku. Natomiast w nadbudowanym pięttrze zlokalizowane zostaną poradnie: kardiologiczna i diabetologiczna, wchodzące w zakres modelu opieki koordynowanej realizowanej w ramach POZ, z uwzględnieniem takiego przestrzennego rozplanowania pomieszczeń, który umożliwiłby dalszy rozwój takiego modelu opieki. W nadbudowanej części planuje się także utworzenie centralnej rejestracji, która usprawni proces zapisów na wizyty do POZ i AOS, ułatwi dostęp do informacji o dostępnych terminach i specjalistach przez co ułatwi dostęp do świadczeń. W ramach projektowanej inwestycji zakłada się również doposażenie w sprzęt medyczny gabinetów AOS oraz pracowni diagnostycznych, w tym zestaw endoskopowy. W ramach projektowanej inwestycji zakłada się również doposażenie w sprzęt medyczny gabinetów AOS oraz pracowni diagnostycznych, m.in. spirometry, kardiomonitor, aparaty EKG, sprzęt endoskopowy, holtery, sterylizatory. | 06.2026-12.2028 (planowany termin złożenia wniosku konkursowego: II kwartał 2026) | Projekty planowane |

| | | | | |
|---|---|--------------|---|--|
| 4 | Przyspieszenie procesów transformacji cyfrowej ochrony zdrowia poprzez dalszy rozwój usług cyfrowych w SPS ZOZ w Lęborku | 6 000 000,00 | Wdrożenie kompleksowych rozwiązań cyfrowych w czterech kluczowych obszarach: 1. Integracja i rozbudowa systemów informatycznych świadczeniodawcy; 2. Digitalizacja dokumentacji medycznej istotnej z punktu widzenia leczenia i profilaktyki; 3. Działania zwiększające poziom cyberbezpieczeństwa szpitala; 4. Działania służące rozwojowi usług AI, służących wsparciu diagnostyki pacjenta, a także optymalizujących świadczenie usług dla pacjentów w szpitalu | 12.04.2025 - 31.05.2026 |
| 5 | Modernizacja lądowiska - SPS ZOZ w Lęborku | 2 580 000,00 | Celem nadrzędnym przedsięwzięcia jest zapewnienie szybkiego, bezpiecznego i całodobowego dostępu śmigłowców Lotniczego Pogotowia Ratunkowego (LPR) do infrastruktury SPS ZOZ w Lęborku. Modernizacja lądowiska jest niezbędna z uwagi na wzrost liczby pacjentów wymagających hospitalizacji w trybie pilnym, w tym osób z urazami wielonarządowymi, udarami mózgu, zawałami serca czy ofiarami wypadków komunikacyjnych i katastrof przemysłowych. Projektowana inwestycja obejmuje modernizację istniejącego naziemnego lądowiska szpitalnego wraz z pełnym zapleczem technicznym i dostosowaniem do wymagań rozporządzenia Ministra Zdrowia w sprawie szpitalnego oddziału ratunkowego, przepisów EASA (European Union Aviation Safety Agency), ICAO (International Civil Aviation Organization), Polskich Norm oraz przepisów budowlanych i lotniczych. Podniesienie standardów oraz wyposażenie Szpitala w nowoczesny sprzęt medyczny powoduje wzrost ilości pacjentów przyjmowanych do Szpitala ale również powoduje, wobec obowiązującego prawa, potrzebę przyjmowania śmigłowców ratunkowych, a więc zapewnienie funkcjonowania lądowiska dla śmigłowców ratunkowych zapewniającego najwyższe standardy wykonywania bezpiecznych operacji lądowania i startu, w tym również w porze nocnej. Modernizacja lądowiska umożliwi transport pacjentów w stanie zagrożenia życia, szczególnie w przypadku urazów wielonarządowych wymagających natychmiastowej interwencji, a tym samym poprawi efektywność systemu ratownictwa medycznego w regionie. | konkurs rozstrzygnięty, planowana realizacja: 01.01.2026 – 30.11.2026 |
| 6 | Grant "Doposażenie Poradni psychologicznej dla dzieci i młodzieży w SPS ZOZ w Lęborku w specjalistyczny sprzęt diagnostyczno-terapeutyczny", FEnIKS | 505 584,36 | Projekt polega na doposażeniu Poradni psychologicznej dla dzieci i młodzieży w nowoczesny sprzęt diagnostyczno-terapeutyczny oraz niezbędną infrastrukturę IT i wyposażenie biurowe. Zaplanowano również prace budowlane w zakresie wygłuszenia gabinetów w celu zapewnienia poufności terapii oraz zakup samochodu elektrycznego na potrzeby wizyt środowiskowych. Głównym celem inwestycji jest zwiększenie dostępności oraz poprawa jakości i bezpieczeństwa opieki psychologicznej dla najmłodszych pacjentów. | konkurs rozstrzygnięty, czekamy na podpisanie umowy, planowana realizacja: 01.06.2026-31.12.2026 |
| 7 | Grant w ramach projektu „Lepsza przyszłość. Wsparcie pomorskiej psychiatrii”, Urząd Marszałkowski | 426 280,00 | W projekcie zaplanowano objęcie wsparciem 61 osób (Uczestników Projektu) w powiecie lęborskim i wejherowskim. Uczestnikom Projektu zostaną zapewnione zindywidualizowane usługi zdrowotne, z uwzględnieniem sporządzonego Indywidualnego Planu Wsparcia. Usługi te będą realizowane w różnych formułach: Koordynacji Opieki oraz Klubu Pacjenta, zapewniając pacjentom ciągłość leczenia, aktywizację w środowisku domowym oraz przestrzeń do integracji społecznej. Realizację tych celów umożliwi zakup elektrycznego środka transportu do wizyt środowiskowych oraz doposażenie placówki w sprzęt multimedialny i komputerowy. | konkurs rozstrzygnięty, planowana realizacja: 01.03.2026-31.05.2028 |

8.4. Informacja dotycząca sytuacji finansowej SPS ZOZ w Lęborku na początek i koniec 2025 roku

Samodzielny Publiczny Specjalistyczny Zakład Opieki Zdrowotnej w Lęborku jest jednostką publicznej ochrony zdrowia finansowaną w szczególności ze środków Narodowego Funduszu Zdrowia na podstawie i do wysokości zawartych umów. Tak ukształtowany model finansowania świadczeń opieki zdrowotnej w dalszym ciągu nie gwarantuje pełnego pokrycia kosztów działalności operacyjnej o czym informuje wynik finansowy ustalony na poziomie sprzedaży, i którego ujemna wartość świadczy o nierentowności realizowanych świadczeń opieki zdrowotnej. Ze względu na brak ostatecznego rozliczenia świadczeń z Narodowym Funduszem Zdrowia za rok 2025 wynik finansowy wynosi (-) 2 385 338,20 zł i będzie podlegał korekcie.

Poziom zakontraktowania świadczeń opieki zdrowotnej w ramach umów zawartych z Pomorskim Oddziałem Wojewódzkim NFZ w roku 2025.

| 01.01.2025 - 31.12.2025 | Wartość kontraktu zł |
|-------------------------------|-------------------------|
| Umowa | |
| 11/000099/PSZ/23/25 ryczałt | 52 721 659,00 |
| 11/000099/PSZ/23/25 fin. odr. | 46 479 291,01 |
| 11/000099/SOKKOCII/23/25 | 11 515 776,82 |
| 11/000099/CZP/23/25 | 26 192 384,60 |
| 11/000099/PSY/18/25 | |
| 11/000099/AOS/21/25 | 239 643,84 |
| 11/000099/AOS/13/25 | |
| 11/000099/POZ/16/25 | 99 647,00 |
| 11/000099/REH/17/25 | 1 681 950,36 |
| 11/000099/PRO/23/25 | 123 319,26 |
| 11/000099/SPO/23/25 | 939 966,20 |
| 11/000099/CER/25 | 0,00 |
| 11/000099/PPDP/23/25 | 1 247 105,00 |
| RAZEM | 141 240 743,09 |

Rachunek zysków i strat SPS ZOZ z porównaniem okresów I-XII za lata 2024 i 2025.

| | 2024 | 2025 |
|--|-----------------------|-----------------------|
| A. Przychody netto ze sprzedaży i zrównane z nimi, w tym: | 150 250 661,78 | 163 767 002,80 |
| I. Przychody netto ze sprzedaży produktów, w tym: | 149 468 976,49 | 163 665 234,77 |
| Z tytułu umów zawartych z NFZ, tym: | 131 601 262,59 | 144 348 961,82 |
| PSZ-Leczenie szpitalne | 92 428 043,94 | 100 420 723,01 |
| PRO-Profilaktyczne programy zdrowotne | 129 498,21 | 116 963,97 |
| REH-Rehabilitacja lecznicza | 1 635 200,40 | 1 673 533,40 |
| PSY-Opieka psychiatryczna i leczenie uzależnień + CZP | 23 138 790,13 | 26 192 111,03 |
| AOS-Ambulatoryjna opieka specjalistyczna | 252 505,56 | 239 637,70 |
| SOK-KOC - Świadczenia Odrębnie Kontraktowane | 10 748 881,36 | 11 515 775,30 |
| POZ - Podstawowa Opieka Zdrowotna | 2 335 652,65 | 3 256 510,50 |
| SPO - Świadczenia pielęgnacyjne i opiekuńcze | 932 690,34 | 933 706,91 |
| Pozostała sprzedaż, tym: | 17 867 713,90 | 19 316 272,95 |
| Sprzedaż usług medycznych | 4 376 105,12 | 4 281 462,10 |
| Sprzedaż usług niemedyceycznych | 1 704 732,21 | 1 749 448,63 |
| RTM-Ratownictwo Medyczne | 8 707 391,23 | 8 990 431,12 |
| Środki przekazane na realizację zadań - Rezydenci, Stażyści | 3 079 485,34 | 4 294 931,10 |
| II. Zmiana stanu produktów | 406 170,18 | -264 362,46 |
| III. Przychody netto ze sprzedaży towarów i materiałów | 375 515,11 | 366 130,49 |
| B. Koszty działalności operacyjnej | 153 505 278,76 | 169 969 674,64 |
| I. Amortyzacja | 5 219 429,17 | 5 908 824,70 |
| II. Zużycie materiałów i energii | 18 822 327,28 | 19 127 391,25 |
| III. Usługi obce | 48 034 879,63 | 48 945 828,74 |
| IV. Podatki i opłaty | 333 428,63 | 284 621,65 |
| V. Wynagrodzenia | 67 211 353,11 | 79 088 686,70 |
| VI. Ubezpieczenia społeczne i inne świadczenia | 13 629 242,27 | 16 055 146,38 |
| VII. Pozostałe koszty rodzajowe | 124 496,35 | 438 052,88 |
| VIII. Wartość sprzedanych towarów i materiałów | 130 122,32 | 121 122,34 |
| C. Zysk (strata) ze sprzedaży (A-B) | -3 254 616,98 | -6 202 671,84 |
| D. Pozostałe przychody operacyjne | 5 878 086,12 | 5 452 181,59 |
| E. Pozostałe koszty operacyjne | 952 101,59 | 434 185,18 |
| F. Zysk (strata) z działalności operacyjnej (C+D-E) | 1 671 367,55 | -1 184 675,43 |
| G. Przychody finansowe | 44 585,24 | 39 568,14 |
| H. Koszty finansowe | 1 329 342,31 | 1 240 230,91 |
| I. Zysk (strata) netto (F+G-H) | 386 610,48 | -2 385 338,20 |

W wyniku zaistniałych zdarzeń gospodarczych, których wynik zaprezentowano w rachunku zysków i strat, zwiększeniu uległa suma bilansowa aktywów SPS ZOZ, a w szczególności wartość aktywów trwałych. Wzrost majątku w obszarze aktywów trwałych nastąpił w skutek realizacji zadań inwestycyjnych m.in. „Modernizacja i doposażenie w sprzęt medyczny Szpitalnego Oddziału Ratunkowego SPS ZOZ w Lęborku”, „Dostosowanie infrastruktury

i wyposażenia SPS ZOZ w obszarze Oddziałów Położniczo-Ginekologicznego, Neonatologicznego i Pediatrycznego oraz utworzenie ZOL”, zakupów dokonanych ze środków własnych oraz otrzymanych darowizn. Wzrost majątku w obszarze aktywów obrotowych w 2025 r. potwierdza wyższą w stosunku do zeszłego roku zdolność Jednostki do gospodarowania posiadanym majątkiem. Istotne zmiany wystąpiły także po stronie źródeł finansowania, z pośród których do najważniejszych należy: wzrost kapitałów z tytułu przekazania przez Powiat Lęborski majątku finansowanego w ramach drugiej edycji Rządowego Funduszu Polski Ład: Programu Inwestycji Strategicznych.

Aktywa SPS ZOZ wg stanu na dzień 31.12.2025r.

| Lp. | Opis | Stan na 31.12.2024 | Stan na 31.12.2025 | Wzrost (+) / Spadek (-) |
|-----------|--|----------------------|----------------------|-------------------------|
| I | Aktywa trwałe (1+2) | 58 222 395,21 | 75 140 178,42 | 16 917 783,21 |
| | z tego: | | | |
| 1 | Wartości niematerialne i prawne | 276 649,61 | 43 174,51 | -233 475,10 |
| 2 | Rzeczowe aktywa trwałe | 57 303 046,31 | 74 723 050,93 | 17 420 004,62 |
| 3 | Długoterminowe rozliczenia międzyokresowe | 642 699,29 | 373 952,98 | -268 746,31 |
| II | Aktywa obrotowe (1+2+3+4) | 17 136 883,69 | 19 762 997,64 | 2 626 113,95 |
| 1 | Zapasy | 3 575 171,86 | 3 806 743,16 | 231 571,30 |
| 2 | Należności krótkoterminowe | 12 858 641,05 | 15 190 654,56 | 2 332 013,51 |
| | z tego: | | | 0,00 |
| a | z tytułu dostaw i usług | 11 912 979,39 | 13 563 098,11 | 1 650 118,72 |
| b | z tytułu podatków, dotacji, ceł, ubezpieczeń społecznych i zdrowotnych oraz innych świadczeń | 9 489,78 | 7 713,23 | -1 776,55 |
| c | inne | 936 171,88 | 1 619 843,22 | 683 671,34 |
| 3 | Inwestycje krótkoterminowe | 43 518,46 | 185 604,16 | 142 085,70 |
| 4 | Krótkoterminowe rozliczenia międzyokresowe | 659 552,32 | 579 995,76 | -79 556,56 |
| | Aktywa razem (I + II) | 75 359 278,90 | 94 903 176,06 | 19 543 897,16 |

Pasywa SPS ZOZ wg stanu na dzień 31.12.2025r.

| Lp. | Opis | Stan na 31.12.2024 | Stan na 31.12.2025 | Wzrost (+) / Spadek (-) |
|-----------|--|-----------------------|-----------------------|----------------------------|
| I | A. Kapitał (fundusz) własny | 4 930 456,58 | 12 322 760,57 | 7 392 303,99 |
| | z tego: | | | |
| 1 | Kapitał (fundusz) podstawowy | 15 333 234,51 | 25 110 876,70 | 9 777 642,19 |
| 2 | Kapitał (fundusz) zapasowy | | | 0,00 |
| 3 | Zysk (strata) z lat ubiegłych | -10 789 388,41 | -10 402 777,93 | 386 610,48 |
| 4 | Zysk (strata) netto | 386 610,48 | -2 385 338,20 | -2 771 948,68 |
| II | B. Zobowiązania i rezerwy na zobowiązania | 70 428 822,32 | 82 580 415,49 | 12 151 593,17 |
| | z tego: | | | |
| 1 | Rezerwy na zobowiązania | 3 145 029,21 | 3 315 808,20 | 170 778,99 |
| | z tego: | | | |
| | Rezerwa na świadczenia emerytalne i podobne | 1 475 905,85 | 1 442 808,20 | -33 097,65 |
| | Pozostałe rezerwy | 1 669 123,36 | 1 873 000,00 | 203 876,64 |
| 2 | Zobowiązania długoterminowe | 6 454 004,59 | 3 840 253,27 | -2 613 751,32 |
| | z tego: | | | |
| | kredyty i pożyczki | 855 886,64 | 285 294,32 | -570 592,32 |
| | Inne | 5 598 117,95 | 3 554 958,95 | -2 043 159,00 |
| 3 | Zobowiązania krótkoterminowe | 33 580 839,80 | 40 645 625,79 | 7 064 785,99 |
| | z tego: | | | |
| | kredyty i pożyczki | 7 114 453,47 | 7 080 512,16 | -33 941,31 |
| | z tytułu dostaw i usług | 13 999 366,37 | 17 116 162,43 | 3 116 796,06 |
| | zaliczki otrzymane na dostawy | 10 020,66 | 13 164,12 | 3 143,46 |
| | z tytułu podatków, ceł, ubezpieczeń i innych świadczeń | 7 390 333,81 | 9 272 980,66 | 1 882 646,85 |
| | z tytułu wynagrodzeń | 4 494 590,42 | 5 260 719,56 | 766 129,14 |
| | inne | 177 373,96 | 808 431,99 | 631 058,03 |
| | fundusze specjalne | 394 701,11 | 1 093 654,87 | 698 953,76 |
| 4 | Rozliczenia międzyokresowe | 27 248 948,72 | 34 778 728,23 | 7 529 779,51 |
| | Pasywa razem I + II | 75 359 278,90 | 94 903 176,06 | 19 543 897,16 |

9. Pomoc społeczna, wspieranie rodziny i systemu pieczy zastępczej, polityka prorodzinna oraz wspieranie osób niepełnosprawnych.

9.1. Strategia Rozwiązywania Problemów Społecznych w Powiecie Łęborskim na lata 2021 - 2027

Strategia Rozwiązywania Problemów Społecznych w Powiecie Łęborskim została utworzona w celu przedstawienia problemów społecznych występujących w społeczności powiatu łęborskiego i określa metody oraz kierunki działań zmierzające do ich minimalizowania i rozwiązywania. Stanowi ona podstawę do realizacji stosunkowo trwałych interwencji społecznych, które mają przyczynić się do poprawy warunków życia mieszkańców powiatu łęborskiego, w szczególności tych, którzy zagrożeni są marginalizacją, poprzez ich włączenie społeczne.

W dokumencie określono następujące cele strategiczne odnoszące się do rezultatów, jakie mają być osiągnięte w wyniku realizacji określonych zadań:

1. budowanie sprawnego i skutecznego systemu działań wzmacniających funkcjonowanie rodzin, szczególnie rodzin znajdujących się w kryzysie,
2. rozwój systemu pieczy zastępczej,
3. Wsparcie osób z niepełnosprawnością w dążeniu do samodzielnego i aktywnego życia,
4. Wsparcie i rozwijanie działań na rzecz osób starszych w celu ich aktywizacji społecznej.

W 2025 roku Powiatowe Centrum Pomocy Rodzinie podejmowało szereg działań służących realizacji ww. celów, w tym m.in.:

- a) udzielało osobom zgłaszającym się do Ośrodka Interwencji Kryzysowej bezpłatnego poradnictwa specjalistycznego (psychologicznego, socjalnego, rodzinnego, pedagogicznego, prawnego), terapii, pomocy i wsparcia w rozwiązaniu w trudnej sytuacji kryzysowej, w tym osobom doznającym przemocy domowej, stosującym przemoc domową, osobom z trudnościami opiekuńczo - wychowawczymi, problemami rodzinnymi, małżeńskimi, partnerskimi, po próbie samobójczej, w żałobie, uzależnionym/współuzależnionym; zapewniło pobyt w Hostelu - domu dla matek/ojców z dziećmi i kobiet w ciąży; działanie te miały wpływ na poprawę jakości życia osób, które zwracają się o pomoc, wspierały w rozwiązywaniu problemów i poprawie ich sytuacji w różnych aspektach funkcjonowania społecznego (indywidualnego, grupowego, rodzinnego),
- b) przeprowadziło kampanię promującą rodzinne formy pieczy zastępczej, nabór i szkolenia dla kandydatów do pełnienia funkcji rodzin zastępczych i prowadzenia rodzinnych domów dziecka, co służyło zwiększeniu świadomości społecznej dotyczącej idei rodzicielstwa zastępczego i pozyskiwaniu nowych rodzin zastępczych,
- c) zapewniło funkcjonowanie rodzinnej i instytucjonalnej pieczy zastępczej, co przełożyło się na objęcie dzieci, które z różnych przyczyn nie mogą wychowywać się w rodzinie biologicznej, czasową, całodobową opieką i wychowaniem oraz udzielenie pomocy rodzinom przeżywającym trudności opiekuńczo - wychowawcze;
- d) udzielało specjalistycznego poradnictwa rodzicom zastępczym, w tym psychologicznego, pedagogicznego, terapii, w zakresie opieki i wychowania co zapewniło im realne wsparcie i zapobiegało wypaleniu zawodowemu,

- e) pomagało osobom z niepełnosprawnościami m.in. poprzez udzielanie dofinansowań uczestnictwa w turnusach rehabilitacyjnych, do sprzętu rehabilitacyjnego, przedmiotów ortopedycznych i środków pomocniczych, likwidacji barier - w komunikowaniu, technicznych i architektonicznych, sportu, kultury i rekreacji, co sprzyjało poprawie zdrowia niepełnosprawnych mieszkańców powiatu łębskiego, zwiększenia ich samodzielności, niezależności i aktywności społecznej,
- f) w powiecie łębskim zapewniono funkcjonowanie domów pomocy społecznej, co pozwoliło na uzyskanie całodobowej opieki przez osoby, które z powodu wieku, choroby lub niepełnosprawności, nie mogły samodzielnie funkcjonować w codziennym życiu,
- g) ponadto w poszczególnych gminach powiatu łębskiego prowadzono kluby seniora oraz organizowano wydarzenia skierowane do osób starszych, co miało wpływ na aktywizację społeczną, poprawę zdrowia psychofizycznego oraz zmniejszenie samotności i izolacji wśród osób starszych.

Efekty działań osiągnięte w 2025 roku w porównaniu do roku 2023 i 2024 przedstawione tabelarycznie w formie danych liczbowych:

| EFEKTY DZIAŁAŃ | 2023 | 2024 | 2025 |
|---|-------------|-------------|-------------|
| ilość osób korzystających z bezpłatnego poradnictwa specjalistycznego (psychologicznego, socjalnego, rodzinnego, pedagogicznego, prawnego) Ośrodka Interwencji Kryzysowej | 183 | 205 | 176 |
| ilość osób korzystających z terapii | 19 | 17 | 50 |
| ilość osób pierwszorazowych zgłaszających się po pomoc do Ośrodka Interwencji Kryzysowej | 85 | 153 | 176 |
| ilość osób, którym zapewniono pobyt w Hostelu OIK | 4 | 25 | 9 |
| ilość dzieci przebywających w ciągu roku w rodzinach zastępczych | 156 | 178 | 197 |
| ilość rodzin zastępczych i rodzinnych domów dziecka, w tym: | 79 | 88 | 90 |
| • rodziny zastępcze zawodowe | 6 | 6 | 8 |
| • rodziny zastępcze zawodowe pełniące funkcję pogotowia rodzinnego | 1 | 1 | 1 |
| • rodziny zastępcze niezawodowe | 18 | 21 | 18 |
| • rodziny zastępcze spokrewnione | 51 | 56 | 58 |
| • rodzinne domy dziecka | 4 | 4 | 5 |
| ilość osób pełniących funkcję rodzinnej pieczy zastępczej korzystających ze wsparcia specjalistycznego, w szczególności poradnictwa specjalistycznego w zakresie opieki i wychowania (poradnictwo psychologiczne, pedagogiczne, prawne, psychiatryczne, socjalne, rodzinne, itp.) | 150 | 150 | 92 |
| ilość wychowanków opuszczających pieczę zastępczą, w tym: | 9 | 33 | 36 |
| • powracających do domu rodzinnego | 3 | 14 | 13 |
| • przeniesionych do innej rodziny zastępczej | 1 | 0 | 6 |
| • przeniesionych do instytucjonalnej pieczy zastępczej | 0 | 2 | 4 |
| • przysposobionych | 0 | 7 | 4 |
| • usamodzielnianych | 5 | 10 | 9 |
| ilość osób przebywających (narastająco) w domach pomocy społecznej | 165 | 179 | 167 |

Źródło: opracowanie własne na podstawie danych PCPR

9.2. Powiatowy Program Działań na Rzecz Osób z Niepełnosprawnością w Powiecie Lęborskim na lata 2023 - 2030

Program ten określa zadania w zakresie rehabilitacji społecznej, zawodowej oraz zatrudnienia i przestrzegania praw osób niepełnosprawnych. Celem Programu jest podniesienie świadomości społecznej o problemach niepełnosprawnych mieszkańców powiatu lęborskiego, a także zapewnienie im godnego życia i możliwości pełnego i równoprawnego uczestnictwa w życiu społecznym. Założenia programu są zgodne z misją Strategii Rozwiązywania Problemów Społecznych w Powiecie Lęborskim na lata 2021 - 2027. Działania realizowane w ramach Programu zmierzają do aktywizacji osób z niepełnosprawnością w życiu zawodowym, społecznym, kulturalnym, sportowym oraz rekreacji i turystyce, podnoszenia ich świadomości w zakresie przysługujących im praw, eliminacji zjawiska niechęci czy wrogości do osób niepełnosprawnych, które są przyczyną ich społecznej alienacji.

Najważniejsze działania dedykowane realizacji ww. celów programu, wspierające osoby z niepełnosprawnością i ich rodziny podejmowane przez Powiatowe Centrum Pomocy Rodzinie w 2025 roku to:

- 1) udzielanie dofinansowania zaopatrzenia w przedmioty ortopedyczne i środki pomocnicze, sprzętu rehabilitacyjnego dla osób z niepełnosprawnością, dofinansowanie likwidacji barier architektonicznych, w komunikowaniu się i technicznych, w związku z indywidualnymi potrzebami osób niepełnosprawnych, co sprzyjało poprawie jakości życia osób z niepełnosprawnością, zwiększeniu ich samodzielności w codziennym funkcjonowaniu, wzrostem niezależności i integracji ze środowiskiem lokalnym,
- 2) udzielanie dofinansowania uczestnictwa osób niepełnosprawnych i ich opiekunów w turnusach rehabilitacyjnych, służących poprawie zdrowia oraz zwiększeniu aktywności społecznej osób niepełnosprawnych,
- 3) dofinansowanie kosztów tworzenia i działania Warsztatów Terapii Zajęciowej, co sprzyjało rehabilitacji społecznej i zawodowej uczestników warsztatów, ich ogólnego rozwoju oraz poprawy sprawności, niezbędnej do prowadzenia przez osoby z niepełnosprawnością niezależnego, samodzielnego i aktywnego życia - na miarę ich indywidualnych możliwości,
- 4) dofinansowanie sportu, kultury, rekreacji i turystyki osób niepełnosprawnych, służące zwiększeniu aktywności osób niepełnosprawnych w tym obszarze, a także wspieraniu organizacji pozarządowych w zakresie rozwiązywania problemów i wsparcia osób z niepełnosprawnością i ich rodzin,
- 5) konsultowanie z Powiatową Radą ds. Osób Niepełnosprawnych działań dotyczących pomocy dla osób z niepełnosprawnością,
- 6) realizacja programów Państwowego Funduszu Rehabilitacji Osób Niepełnosprawnych: „Aktywny Samorząd”, „Program wyrównywania różnic między regionami”, „Samodzielność - Aktywność - Mobilność”,
- 7) realizacja usług transportowych dla osób z trudnościami w zakresie mobilności - door-to-door,

- 8) udzielanie informacji, udostępnianie materiałów o dostępnych formach pomocy i wsparcia, przysługujących uprawnień, co przyczyniło się do poszerzenia wiedzy osób z niepełnosprawnością w powyższym zakresie.

Efekty działań, które zostały osiągnięte w 2025 roku, w porównaniu do roku 2023 i 2024 przedstawione w formie danych liczbowych:

| EFEKTY DZIAŁAŃ | 2023 | Liczba osób objętych wsparciem | 2024 | Liczba osób objętych wsparciem | 2025 | Liczba osób objętych wsparciem |
|---|-----------------|--------------------------------|-----------------|--------------------------------|-----------------|--------------------------------|
| dofinansowanie zaopatrzenia w przedmioty ortopedyczne i środki pomocnicze, sprzętu rehabilitacyjnego | 1 161 920,60 zł | 1166 | 1 469 064,84 zł | 770 | 1 748 991,00 zł | 880 |
| dofinansowanie likwidacji barier architektonicznych | 244 690,39 zł | 38 | 322 363,05 zł | 43 | 138 065,78 zł | 24 |
| dofinansowanie likwidacji barier w komunikowaniu się i technicznych | 251 612,91 zł | 86 | 356 120,95 zł | 104 | 384 901,33 zł | 101 |
| dofinansowanie uczestnictwa osób niepełnosprawnych i ich opiekunów w turnusach rehabilitacyjnych | 140 936,14 zł | 82 | 242 270,00 zł | 120 | 432 971,00 zł | 195 |
| dofinansowanie kosztów tworzenia i działania Warsztatów Terapii Zajęciowej | 980 833,03 zł | 30 | 1 123 200,00 zł | 30 | 1 173 200,00 zł | 30 |
| dofinansowanie sportu, kultury, rekreacji i turystyki osób niepełnosprawnych | 30 000,00 zł | 98 | 25 876,00 zł | 137 | 18 861,00 zł | 94 |
| realizacja usług transportowych dla osób z trudnościami w zakresie mobilności - door-to-door - liczba wykonanych przejazdów | | | 144 przejazdy | 94 | 425 przejazdów | 181 |

Źródło: opracowanie własne na podstawie danych PCPR

9.3. Program Rozwoju Pieczy Zastępczej w Powiecie Lęborskim na lata 2023 – 2025

Program Rozwoju Pieczy Zastępczej w Powiecie Lęborskim na lata 2023 - 2025 został opracowany w oparciu o diagnozę lokalnego środowiska, będącą punktem wyjścia do opracowania prognozy wyznaczającej cele i kierunki działań w zakresie systemu pieczy

zastępczej w powiecie łęborskim na lata 2023 - 2025. Program był zgodny m.in. z założeniami Strategii Rozwiązywania Problemów Społecznych w Powiecie Łęborskim na lata 2021 - 2027.

Określono w nim następujące cele planu rozwoju rodzinnej pieczy zastępczej:

- 1) rozwój rodzinnych form pieczy zastępczej - w kontekście polepszania jakości opieki i wychowania oraz jako wzrost ilości miejsc w rodzinnych formach pieczy zastępczej,
- 2) poprawę funkcjonowania wychowanków opuszczających pieczę zastępczą,
- 3) synergia działania podmiotów realizujących zadania w ramach wpierania rodziny i systemu pieczy zastępczej, oraz plan ograniczania liczby dzieci w instytucjonalnej pieczy zastępczej poprzez realizację następujących celów:
- 4) deinstytucjonalizacja pieczy zastępczej,
- 5) utrzymanie obowiązującego standardu funkcjonowania placówek opiekuńczo-wychowawczych.

W 2025 roku podejmowano następujące działania dedykowane realizacji ww. celów programu:

- a) stworzono dzieciom, które z różnych przyczyn nie mogą wychowywać się w rodzinie biologicznej warunki zapewniające całodobową opiekę i wychowanie poprzez zapewnienie funkcjonowania rodzinnej i instytucjonalnej pieczy zastępczej,
- b) promowano ideę rodzicielstwa zastępczego w środowisku lokalnym, co służyło pozyskiwaniu kandydatów na rodziny zastępcze oraz do prowadzenia rodzinnych domów dziecka. W ramach powyższego kontynuowano zainauguowaną w 2024 r. Kampanię Rodzicielstwa Zastępczego w Powiecie Łęborskim objętą honorowym patronatem Starosty Łęborskiego - „Przytul lwa, jeśli chcesz zostać rodziną zastępczą”. Celem Kampanii było m.in. zainspirowanie mieszkańców powiatu łęborskiego do aktywnego uczestnictwa i refleksji nad ważnym społecznie problemem opieki i wychowania nad dziećmi, które z różnych powodów nie mogą być objęte opieką przez swoich rodziców, wzrost wiedzy na temat rodzinnych form pieczy zastępczej, w tym promowanie rodzicielstwa zastępczego jako najlepszej dla dziecka formy opieki zastępczej, pozyskanie kandydatów do pełnienia funkcji pieczy zastępczej. W ramach kampanii umieszczano maskotki lwa w czerwonej koszulce z logo PCPR w Łęborku, w wybranych instytucjach, podmiotach, firmach z listem do znalazcy, zawierający informacje o rodzicielstwie zastępczym. Informacje o kampanii (posty, filmy) były zamieszczane na stronie internetowej i Facebook PCPR i powiatu łęborskiego.
- c) prowadzono kwalifikacje i organizowano szkolenia dla kandydatów na rodziny zastępcze, do prowadzenia rodzinnych domów dziecka, dzięki czemu przygotowano ich do prawidłowego wykonywania roli rodzica zastępczego,
- d) podejmowano współpracę z asystentami rodzin biologicznych dzieci umieszczonych w pieczy, pracownikami socjalnymi, sądem, kuratorami, i innymi specjalistami co służyło ustabilizowaniu sytuacji dzieci przebywających w pieczy zastępczej,
- e) zapewniano warunki do kontaktów dzieci umieszczonych w pieczy zastępczej z rodzicami biologicznymi i osobami bliskimi (o ile sąd nie zdecydował inaczej), które służyły realizacji ich emocjonalnych potrzeb oraz podtrzymywaniu więzi z rodziną pochodzenia,

- f) zapewniano wsparcie dla rodzin zastępczych i Rodzinnych Domów Dziecka, w tym specjalistycznego, w szczególności psychologicznego, pedagogicznego, prawnego, psychiatrycznego oraz terapeutycznego, co zapewniło im realne wsparcie i zapobiegało wypaleniu zawodowemu,
- g) organizowano superwizję dla rodziców zastępczych, co przyczyniło się do podniesienia ich kompetencji opiekuńczo - wychowawczych, przeciwdziałało wypaleniu zawodowemu i stanowiło wzmocnienie emocjonalne opiekunów zastępczych,
- h) udzielano wsparcia finansowego osobom usamodzielnianym w formie świadczeń oraz pobytu w mieszkaniu treningowym, co sprzyjało rozwojowi umiejętności poprawnego wchodzenia w relacje i role społeczne, przygotowaniu się do pełnej samodzielności przez doskonalenie umiejętności prowadzenia samodzielnie gospodarstwa domowego, radzenia sobie z problemami codziennego życia, zarządzania posiadanymi środkami finansowymi oraz stwarzania możliwości w zakresie podnoszenia kompetencji społecznych, uzyskania wykształcenia lub odpowiednich kwalifikacji zawodowych w celu uzyskania odpowiedniego zatrudnienia, co w efekcie przygotowuje wychowanka do usamodzielnienia,
- i) utrzymano standard opieki i wychowania w instytucjonalnej pieczy zastępczej w Powiecie Lęborskim poprzez zapewnienie podopiecznym odpowiednich warunków bytowych, wsparcia specjalistycznego oraz warunków sprzyjających ich prawidłowemu rozwojowi i funkcjonowaniu,
- j) utrzymano liczbę miejsc w placówkach opiekuńczo - wychowawczych na poziomie dwóch placówek 14-osobowych.

Efekty ww. działań osiągnięte w 2025 roku w porównaniu do roku 2023 i 2024 przedstawione w formie danych liczbowych:

| EFEKTY DZIAŁAŃ | 2023 | 2024 | 2025 |
|--|---------------------------|---------------------------|--------------------------|
| Rodzinna piecza zastępcza | | | |
| liczba rodzin zastępczych i rodzinnych domów dziecka, w tym: | 79 | 88 | 90 |
| • rodziny zastępcze zawodowe | 6 | 6 | 8 |
| • rodziny zastępcze zawodowe pełniące funkcję pogotowia rodzinnego | 1 | 1 | 1 |
| • rodziny zastępcze niezawodowe | 18 | 21 | 18 |
| • rodziny zastępcze spokrewnione | 51 | 56 | 58 |
| • rodzinne domy dziecka | 4 | 4 | 5 |
| liczba nowopowstałych rodzin zastępczych | 19 | 15 | 13 |
| liczba dzieci przebywających w ciągu roku w rodzinach zastępczych | 156 | 178 | 197 |
| liczba usamodzielnianych wychowanków opuszczających rodzinną pieczę zastępczą korzystających z pomocy pieniężnej na kontynuowanie nauki/kwota pomocy | 21 os. / 120 115,00 zł | 15 os. / 101 176,05 zł | 14 os. / 94 654,00 zł |
| liczba usamodzielnianych wychowanków opuszczających rodzinną pieczę zastępczą | 6 os. / 29 454,00 zł | 4 os. / 28 443,00 zł | 4 os. / 22 187,00 zł |

| | | | |
|---|------------------------|-------------------------|------------------------|
| korzystających z jednorazowej pomocy na usamodzielnienie/kwota pomocy | | | |
| liczba usamodzielnianych wychowanków opuszczających rodzinną pieczę zastępczą korzystających z pomocy na zagospodarowanie/kwota pomocy | 4 os. / 9 423,00 zł | 3 os. / 6 350,00 zł | 2 os. / 9 086,00 zł |
| Institutionalna piecza zastępcza | | | |
| liczba placówek opiekuńczo - wychowawczych (Dom dla Dzieci „Zakątek” i Dom dla Dzieci „Siedlisko”) | 2 | 2 | 2 |
| liczba dzieci przebywających w ww. placówkach | 27 | 26 | 26 |
| liczba usamodzielnianych wychowanków opuszczających instytucjonalną pieczę zastępczą korzystających z pomocy pieniężnej na kontynuowanie nauki/kwota pomocy | 3 os. / 5 950,00 zł | 3 os. / 10 680,00 zł | 3 os. / 8 349,00 zł |
| liczba usamodzielnianych wychowanków opuszczających instytucjonalną pieczę zastępczą korzystających z jednorazowej pomocy na usamodzielnienie/kwota pomocy | 1 os. / 1 961,00 zł | 1 os. / 9 991,00 zł | 2 os. / 9 991,00 zł |
| liczba usamodzielnianych wychowanków opuszczających instytucjonalną pieczę zastępczą korzystających z pomoc na zagospodarowanie/kwota pomocy | 1 os. / 1 782,00 zł | 1 os. / 2 039,00 zł | 1 os. / 2 039,00 zł |
| Mieszkanie treningowe | | | |
| liczba usamodzielnianych wychowanków korzystających z mieszkania treningowego | 3 | 4 | 2 |

Zródło: opracowanie własne na podstawie danych PCPR

9.4. Powiatowy program przeciwdziałania przemocy domowej i ochrony osób doznających przemocy domowej na lata 2023 - 2027

W Programie określono następujące cele:

1. zintensyfikowanie działań profilaktycznych, diagnostycznych i edukacyjnych w zakresie przeciwdziałania przemocy domowej na terenie powiatu łębskiego,
2. zwiększenie dostępności i skuteczności ochrony oraz wsparcia osób doznających przemocy domowej,
3. zwiększenie skuteczności oddziaływań wobec osób stosujących przemoc domową,
4. podnoszenie jakości i dostępności świadczonych usług poprzez rozwijanie i doskonalenie kompetencji przedstawicieli instytucji i podmiotów realizujących zadania z zakresu przeciwdziałania przemocy domowej.

W ramach programu Powiatowe Centrum Pomocy Rodzinie realizuje działania, skierowane do osób doznających przemocy domowej, osób stosujących przemoc domową - pełnoletnich, którzy dopuszczają się przemocy, świadków przemocy domowej i społeczności lokalnej.

Działania programu obejmują obszary w zakresie profilaktyki, diagnozy i edukacji społecznej, ochrony i pomocy osobom doznającym przemocy domowej, oddziaływanie na osoby stosujące przemoc domową, podnoszenie kompetencji służb i przedstawicieli podmiotów realizujących działania z zakresu przeciwdziałania przemocy domowej.

W 2025 roku podejmowano działania dedykowane realizacji ww. celów programu:

1. przeprowadzono kampanie skierowane do mieszkańców powiatu łębskiego dotyczące przeciwdziałania przemocy domowej, co służyło zwiększeniu świadomości społeczności lokalnej w powyższym zakresie,
2. upowszechniano informacje o dostępnych formach wsparcia oraz instytucjach udzielających pomocy osobom doznającym przemocy domowej oraz osobom stosującym przemoc domową,
3. realizowano program korekcyjno - edukacyjny dla osób stosujących przemoc domową który przyczynił się do zwiększenia świadomości uczestników dotyczących mechanizmów przemocy, stanowił wsparcie w zwiększeniu samokontroli oraz umiejętności konstruktywnego rozwiązywania konfliktów bez użycia agresji,
4. wszczynano procedury „Niebieska Karta” z uzasadnionym podejrzeniem zaistnienia przemocy domowej i przekazywano wypełnione formularze „Niebieska Karta - A” przewodniczącemu zespołu interdyscyplinarnego z terenu miejsca zamieszkania lub pobytu osoby pokrzywdzonej, co sprzyjało zapewnieniu bezpieczeństwa osobom doświadczającym przemocy domowej, przerwaniu kręgu przemocy oraz uruchomieniu skoordynowanych działań pomocowych,
5. prowadzono poradnictwo psychologiczne, prawnego, pedagogiczne, socjalne, grupy wsparcia dla osób doznających przemocy domowej, co wpłynęło na poprawę ich bezpieczeństwa, zdrowia psychicznego oraz sytuacji życiowej,
6. udzielano wsparcia osobom z terenu powiatu łębskiego doznającym przemocy domowej pomocy w uzyskaniu pomocy, w tym w formie schronienia w specjalistycznych ośrodkach wsparcia zlokalizowanych jak najbliżej miejsca zamieszkania,
7. zorganizowano szkolenia z zakresu przeciwdziałania przemocy domowej przeznaczone dla resortów m.in.: pomocy społecznej, edukacji, ochrony zdrowia, policji, a w szczególności członków gminnych zespołów interdyscyplinarnych, pracowników ośrodków pomocy społecznej, pedagogów szkolnych, nauczycieli, pielęgniarek środowiskowych, kuratorów, dzielnicowych, co miało wpływ na podniesienie jakości świadczonych usług oraz zwiększenie efektywności pracy.

Efekty ww. działań osiągnięte w 2025 roku w porównaniu do roku 2023 i 2024 przedstawione w formie danych liczbowych:

| EFEKTY DZIAŁAŃ | 2023 | 2024 | 2025 |
|---|-------------|-------------|-------------|
| liczba przeprowadzonych kampanii | 3 | 4 | 2 |
| liczba sporządzonych i przekazanych formularzy „NK - A” - 3 | 4 | 0 | 3 |
| liczba osób objętych pomocą z powodu wystąpienia przemocy | 17 | 30 | 77 |

| | | | |
|---|----|----|----|
| liczba osób uczestniczących w grupach wsparcia | 0 | 12 | 6 |
| liczba przeprowadzonych edycji programu korekcyjno – edukacyjnego dla osób stosujących przemoc domową | 1 | 1 | 2 |
| liczba uczestników szkoleń z zakresu przeciwdziałania przemocy domowej | 48 | 91 | 78 |

Źródło: opracowanie własne na podstawie danych PCPR

9.5. Program korekcyjno - edukacyjny dla osób stosujących przemoc domową w Powiecie Lęborskim na lata 2023 - 2027

Program korekcyjno - edukacyjny jest adresowany do pełnoletnich osób stosujących przemoc domową i ma na celu w szczególności powstrzymanie osoby stosującej przemoc domową przed dalszym stosowaniem przemocy oraz rozwijanie umiejętności samokontroli i rozwiązywania problemów bez stosowania przemocy. Obejmuje on konsultacje indywidualne po 1 godzinie zegarowej na każdego uczestnika oraz 60 godzin spotkań grupowych. Program jest finansowany głównie ze środków pochodzących z przyznanej Powiatowi Lęborskiemu dotacji oraz ze środków pochodzących z budżetu powiatu.

W 2025 roku podejmowano następujące działania w ramach programu:

1. informowano o naborze i pozyskano kandydatów do udziału w programie przy współpracy z Sądem Rejonowym w Lęborku, Prokuraturą Rejonową w Lęborku, Przewodniczącymi Miejskich/Gminnych Zespołów Interdyscyplinarnych, ośrodkami pomocy społecznej powiatu lęborskiego,
2. zrealizowano 2 edycje programu korekcyjno - edukacyjnego dla osób stosujących przemoc domową,
3. monitorowano udział osób, które przystąpiły do programu w konsultacjach indywidualnych i spotkaniach grupowych oraz motywowano do uczestnictwa w zajęciach,
4. przeprowadzono badanie skuteczności programu w formie ankiet za pośrednictwem ośrodków pomocy społecznej.

Efekty ww. działań osiągnięte w 2025 roku w porównaniu do roku 2023 i 2024 przedstawione w formie danych liczbowych:

| EFEKTY DZIAŁAŃ | 2023 | 2024 | 2025 |
|---|------|------|------|
| liczba przeprowadzonych edycji programu korekcyjno - edukacyjnego dla osób stosujących przemoc domową | 1 | 1 | 2 |
| liczba osób, które przystąpiły do udziału w programie | 15 | 11 | 32 |
| liczba osób, które ukończyły program | 0 | 3 | 26 |

Źródło: opracowanie własne na podstawie danych PCPR

| Poniesione wydatki na realizację programu | dotacja | budżet powiatu |
|---|--------------|----------------|
| Edycja I 2025 | 18 150,00 zł | 3 150,00 zł |
| Edycja II 2025 | 17 040,00 zł | 40,00 zł |
| Edycja 2024/2025 | 16 320,00 zł | 5 320,00 zł |
| Edycja 2023/2024 | 15 600,00 zł | 2 235,00 zł |

Źródło: opracowanie własne na podstawie danych PCPR

9.6. Program psychologiczno - terapeutyczny dla osób stosujących przemoc domową w Powiecie Lęborskim na lata 2023 - 2027

Program ma na celu w szczególności powstrzymanie osoby stosującej przemoc domową przed dalszym stosowaniem przemocy oraz rozwijanie umiejętności samokontroli i rozwiązywania problemów bez stosowania przemocy. Programy psychologiczno - terapeutyczne dla osób stosujących przemoc domową prowadzi się w formie spotkań indywidualnych i grupowych. Program jest finansowany głównie ze środków pochodzących z przyznanej Powiatowi Lęborskiemu dotacji oraz ze środków pochodzących z budżetu powiatu.

W 2025 roku podejmowano następujące działania w ramach programu:

1. w ramach informowania o naborze do udziału w programie w marcu 2025 roku poinformowano o naborze do programu psychologiczno - terapeutycznego dla osób stosujących przemoc domową Przewodniczące Zespołów Interdyscyplinarnych/Ośrodki Pomocy Społecznej/Centrum Usług Społecznych z poszczególnych gmin z terenu powiatu Lęborskiego (Łeba, Lębork, Cewice, Wicko, Nowa Wieś Lęborska) oraz osoby, które ukończyły program korekcyjno - edukacyjny dla osób stosujących przemoc domową. Ponadto informacja o realizacji programu była przez cały 2025 rok publikowana na stronie internetowej PCPR oraz przekazana w formie pisemnej do parafii z terenu powiatu lęborskiego, związków wyznaniowych.
2. przeprowadzono badanie skuteczności programu realizowanego w 2024 roku w formie ankiet za pośrednictwem ośrodków pomocy społecznej.

Program psychologiczno - terapeutyczny dla osób stosujących przemoc domową w 2025 roku nie był realizowany, ponieważ nie udało się zebrać grup docelowych.

Efekty ww. działań osiągnięte w 2025 roku w porównaniu do roku 2023 i 2024 przedstawione w formie danych liczbowych:

| EFEKTY DZIAŁAŃ | 2023 | 2024 | 2025 |
|--|-------------|-------------|-------------|
| liczba przeprowadzonych edycji programu psychologiczno - terapeutycznego dla osób stosujących przemoc domową | 0 | 1 | 0 |
| liczba osób, które przystąpiły do udziału w programie | 0 | 4 | 0 |
| liczba osób, które ukończyły program | 0 | 2 | 0 |

Źródło: opracowanie własne na podstawie danych PCPR

| Poniesione wydatki na realizację programu | dotacja | budżet powiatu |
|--|----------------|-----------------------|
| Edycja 2024 | 4 050,00 zł | 50,00 zł |

Źródło: opracowanie własne na podstawie danych PCPR



9.7. Program profilaktyczny w zakresie udzielania specjalistycznej pomocy oraz promowania i wdrażania prawidłowych metod wychowawczych w stosunku do dzieci w rodzinach zagrożonych przemocą domową w Powiecie Lęborskim na lata 2023 - 2027

Celem głównym programu jest ograniczenie skali i skutków stosowania przemocy domowej w powiecie lęborskim przez wspieranie i podejmowanie działań profilaktycznych wobec rodzin zagrożonych zjawiskiem przemocy poprzez promowanie i wdrożenie prawidłowych metod wychowawczych w stosunku do dzieci w rodzinach zagrożonych przemocą domową. Program profilaktyczny skierowany jest do lokalnej społeczności, w szczególności do: rodzin doświadczających przemocy domowej, zwłaszcza dzieci, osób i rodzin uwikłanych w przemoc domową, osób stosujących przemoc domową, świadków przemocy domowej, rodzin znajdujących się w trudnej sytuacji życiowej, rodziców bezradnych w sprawach opiekuńczo - wychowawczych, rodzin niewydolnych wychowawczo, dzieci i młodzieży zagrożonej niedostosowaniem społecznym, przedstawiciele władz lokalnych, instytucji i służb wspierających dziecko i rodzinę oraz działających na rzecz przeciwdziałania przemocy domowej.

W 2025 roku podejmowano następujące działania w ramach programu:

1. udzielano wsparcia rodzinom zagrożonym ubóstwem lub wykluczeniem społecznym - uwikłanych w przemoc domową, dla wsparcia prawidłowego pełnienia funkcji rodziny przez integrację członków rodziny, naukę właściwego komunikowania się, organizację czasu wolnego w pozytywnych formach poprzez różnego rodzaju zajęcia uspołeczniające,
2. przeprowadzono Warsztaty umiejętności rodzicielskich - zajęcia grupowe warsztatowe pn. Szkoła dla rodziców/opiekunów dzieci, rodzin uwikłanych w przemoc domową lub mających trudności z zachowaniami agresywnymi członka rodziny, trudnościami opiekuńczo - wychowawczymi,
3. udzielano pomocy w osiągnięciu równowagi emocjonalnej, autoregulacji, nawiązaniu lepszego dialogu ze swoim ciałem, „wyrzuceniu” z ciała kumulowanego stresu i napięcia, skutków zaburzonej komunikacji, nierozpoznawalnych emocji i traumatycznych przeżyć, poprawie ogólnego samopoczucia oraz w lepszym radzeniu sobie z codziennym stresem poprzez zorganizowanie i przeprowadzenie ćwiczeń metodą TRE dla kobiet,
4. prowadzono grupę wsparcia dla kobiet z doświadczeniem problemów opiekuńczo - wychowawczych,
5. przeprowadzono poradnictwo prawne indywidualne dla osób uwikłanych w przemoc domową - doznających przemocy i zachowań agresywnych w zakresie prawa rodzinnego, cywilnego, karnego,
6. realizowano konsultacje i poradnictwo psychologiczne indywidualne dla osób i rodzin uwikłanych w przemoc domową i dotkniętych kryzysem,
7. przeprowadzano konsultacje i poradnictwo pedagogiczne dla osób i rodzin w kryzysie, uwikłanych w przemoc, w których występują trudności opiekuńczo - wychowawcze,

w szczególności rodziców/opiekunów oraz rodzin zagrożonych umieszczeniem dziecka w pieczy zastępczej.

Efekty ww. działań osiągnięte w 2025 roku w porównaniu do roku 2023 i 2024 przedstawione w formie danych liczbowych:

| EFEKTY DZIAŁAŃ | 2023 | 2024 | 2025 |
|---|-------------|-------------|-------------|
| liczba mieszkańców powiatu łębskiego objętych wsparciem w ramach programu | 281 | 123 | 200 |
| liczba podjętych działań | 34 | 6 | 25 |

Zródło: opracowanie własne na podstawie danych PCPR

Szczegółowe dane dotyczące informacji jak poradzono sobie z problemami występującymi w 2025 roku przedstawiono w sprawozdaniu z działalności PCPR w Łęborku za 2025 rok, który stanowi **załącznik nr 2** do niniejszego Raportu.

10. Transport zbiorowy i drogi publiczne.

10.1. Zarząd Dróg Powiatowych w Łęborku – jednostka organizacyjna Powiatu Łębskiego odpowiedzialna m.in. za wykonywanie zadań Powiatu jako zarządcy dróg powiatowych. Zarząd Dróg Powiatowych w Łęborku zarządza siecią dróg o łącznej długości **200,706 km**, obejmującą teren gmin: Cewice, Łębork, Nowa Wieś Łębska oraz Wicko.

Struktura sieci:

- drogi asfaltowe: **192,890 km (96,1%)**,
- drogi gruntowe: **7,816 km (3,9%)**.

Podział lokalizacyjny:

- obszar miejski: **5,223 km**,
- obszar pozamiejski: **195,483 km**.

10.2. Inwestycje

W 2025 roku zrealizowano **5 inwestycji drogowych** o łącznej wartości **5 830 058,91 zł**.

Struktura finansowania inwestycji drogowych przedstawia się następująco:

1. środki zewnętrzne: **4 684 862,12 zł (80,3%)**,
2. środki Powiatu Łębskiego: **1 145 196,79 zł (19,7%)**.

Najważniejsze rezultaty, jakie dzięki przeprowadzonym inwestycjom osiągnięto w roku 2025 to:

1. modernizacja kluczowych odcinków dróg powiatowych,
2. poprawa bezpieczeństwa ruchu drogowego (m.in. wyniesione przejścia dla pieszych),
3. poprawa dostępności komunikacyjnej obszarów wiejskich.

Dodatkowo wykonano remonty czterech odcinków dróg o łącznej wartości ponad **574 tys. zł**, przy współudziale nadleśnictw:

- a) Remont drogi powiatowej nr 1330G od km 3+770 do km 4+170 (kier. Dzieńcielec) przy współudziale LP Łębork 50 000zł
143 626,82 zł

- b) Remont drogi powiatowej nr 1328G od km 8+130 do km 8+500 (Pieski) przy współudziale LP Cewice 50 000zł
117 526,83 zł
- c) Remont drogi powiatowej nr 1326G od km 4+110 do km 4+520 (Łebunia)
160 048,83 zł
- d) Remont drogi powiatowej nr 1310G od km 1+340 do km 1+950 (Chocielewko)
153 700,46 zł

10.3. Utrzymanie dróg powiatowych

Wydatki w 2025 roku:

bieżące utrzymanie: **831 469,17 zł**,

utrzymanie zimowe: **647 791,90 zł**.

Kluczowe działania podejmowane przez jednostkę w ramach utrzymania dróg powiatowych:

1. remonty cząstkowe nawierzchni wykonywane siłami własnymi,
2. bieżące utrzymanie oznakowania i poboczy,
3. zimowe utrzymanie dróg na całej sieci powiatowej.

Porównanie oceny ogólnej stanu nawierzchni dróg powiatowych w 2023 i 2025 roku:

| | Rok 2023 | | Rok 2025 | |
|--|--------------|----------|--------------|----------|
| | Długość (km) | Udział % | Długość (km) | Udział % |
| Klasa drogi A – dobra | 89 393 | 46,05% | 95 153 | 49,56% |
| Klasa drogi B – zadowolająca | 53 318 | 27,47% | 54 637 | 28,46% |
| Klasa drogi C - niezadowolająca | 35 330 | 18,20% | 26 873 | 14% |
| Klasa drogi D - zła | 16 062 | 8,27% | 15 325 | 7,98% |

10.4. Dokumentacja i przygotowanie inwestycji – zadania zrealizowane w 2025 roku.

ZDP w Lęborku dysponuje:

- **9 gotowymi dokumentacjami projektowymi,**
- **3 projektami w trakcie opracowania,**
- **2 koncepcjami inwestycyjnymi.**

Zapewnia to wysoki poziom gotowości do realizacji inwestycji w przypadku pozyskania środków finansowych.

Wykaz dokumentacji projektowych:

| Wykaz dokumentacji projektowych stan 19.11.2025 | | | | | |
|--|----------|-----------------------------|---------------------------|---------------------|---------------------|
| Lp | Droga | Lokalizacja | Zakres | Zgłoszenie ważne | Wartość robót |
| 1. | DP 1327G | Cewice ul. Wichrowa | Przebudowa drogi 0,995 km | 15.12.2026 r. | (3) |
| 2. | DP 1310G | Chocielewko Dolne | Przebudowa drogi 3,5 km | 16.09.2025 r. wpisy | 2 400 000 + korekta |
| 3. | DP 1183G | NWL ul.Dworcowa | Przebudowa drogi o,995 | 10.04.2028 r. | 4 414 288 (1) |
| 4. | DP1327G | Łebunia-Popowo | Przebudowa drogi 0,995 km | 5.12.2028 r. | 2 694 721(2) |
| 5. | DP 1324G | Cewice ul. Zielona | Budowa przejścia | 05.02.2028 r. | 739 900 |
| 7. | DP1318G | Rekowo granica powiatu | Etap I | 01.10.2028 r. | 1 734 000 |
| 8 | DP1183G | NWL- Redkowice 5,9 km | Przebudowa drogi 5,9 km | brak zgłoszenia | 14 797 548 |
| 9 | DP1327G | DP1327G (II etap Wichrowa) | Przebudowa drogi | 2026-12-05 | 802 017 |
| (1)tele.tech. + deszczówka + drogowe = 276 072 + 389 198 + 3 749 018 = 4 414 288 | | | | | |
| (2)deszczówka + drogowe = 317 219 +2 377 502 = 2 694 721 | | | | | |
| (3) razem etap I i II = 802 017 zł | | | | | |
| Wykaz koncepcji | | | | | |
| 1. | 1302G | Nowęcin -Szczurze | Przebudowa 3,4 km pobocze | | 11 287 310 |
| 1.Dokumentacja+wykup gruntów+roboty = 318 570+210 821+10 757 919= 11 287 310 | | | | | |
| 2. | 1306G | Sarbsk- Ulinia | Przebudowa 2,8 km ściezka | | 14 327 056 |
| 2.Dokumentacja+wykup gruntów+roboty = 303 810+152 926+13 870 320 = 14 327 056 | | | | | |
| Wykaz dokumentacji w trakcie wykonywania | | | | | |
| Lp | Droga | Lokalizacja | Termin wykonania | | |
| 1. | DP1318G | Rekowo granica powiatu | II etap 30.06.2026 | | |
| 2. | DP1306G | Sarbsk-Ulinia | ZRiD 15.11.2026 | | |
| 3. | DP1187G | Laska 995 m | po 1.01.2026 | | |

10.5. Zasoby kadrowe

Zatrudnienie:

- **9 pracowników etatowych:**
 - 5 – administracja,
 - 4 – sekcja patrolowo-interwencyjna.

Dodatkowo:

- obsługa kadrowo-płacowa realizowana w formie umowy zlecenia.

10.6. Kluczowe wyzwania

- wysoki koszt modernizacji zdegradowanych odcinków. Konieczne rozpoczęcie przebudowy drogi powiatowej nr 1183G (droga o najgorszym stanie nawierzchni) na odcinku od granicy powiatu do miejscowości Żelazkowo o dł. 4,5 km. Szacowany koszt przebudowy całego odcinka - 25 000 000,00 zł. W najbliższym czasie konieczne przygotowanie dokumentacji projektowej dla dwóch najbardziej zdegradowanych odcinków o łącznej długości 2,925km.
 - konieczność remontu obiektów mostowych w złym stanie technicznym,
 - utrzymanie stabilnego finansowania inwestycji,
 - dalsze ograniczanie kosztów utrzymania poprzez mechanizację prac.

10.7. Podsumowanie

Rok 2025 był okresem stabilnego rozwoju infrastruktury drogowej w powiecie łębskim charakteryzujący się kontynuacją modernizacji głównych ciągów komunikacyjnych przy pozyskiwaniu środków ze źródeł zewnętrznych i zwiększeniem nakładów na bezpieczeństwo

(wyznaczenie dodatkowych przejść dla pieszych, montażem urządzeń b.r.d. – progi wyspowe, wyspy segregacyjne)

Najważniejsze osiągnięcia:

- wysoki poziom realizacji inwestycji przy znacznym udziale środków zewnętrznych,
- poprawa stanu technicznego dróg,
- efektywne zarządzanie kosztami utrzymania,
- dobre przygotowanie do kolejnych inwestycji.

System drogowy powiatu ulega stopniowej poprawie, jednak nadal wymaga znaczących nakładów inwestycyjnych w kolejnych latach.

Inwestycje Zarządu Dróg Powiatowych w Lęborku 2025 r.:

| L.p. | Nazwa zadania | Kwota zł | Źródło finansowania | Termin wykonania |
|------|--|--------------|---|------------------|
| 1 | „Przebudowa drogi powiatowej nr 1312G na odcinku od m. Łebień do m. Rekowo Lęborskie – od km 4+470,00 do 9+200,00” – II etap | 3 053 887,37 | NWL – 610 777,47 Energetyka* – 2 443 109,80 Powiat – 0,10 | 29.05.2025 |
| 2 | „Przebudowa ul. Wichrowej w Cewicach” | 968 135,67 | Cewice – 484 067,83 Powiat – 484 067,84 | 15.07.2025 |
| 3 | „Przebudowa drogi powiatowej nr 1302G w m. Nowęcín, polegająca na budowie wyniesionego przejścia dla pieszych w obrębie skrzyżowania z ulicą Wczasową” (ok. 200 m) | 206 358,76 | Powiat – 206 358,76 | 30.09.2025 |
| 4 | „Przebudowa drogi powiatowej nr 1311G w m. Krępa Kaszubska” | 448 115,56 | NWL – 224 057,78 Powiat – 224 057,78 | 31.08.2025 |
| 5 | „Przebudowa drogi powiatowej nr 1312G o dł. ok. 0,5 km w m. Gęś” | 1 153 561,55 | Energetyka* – 922 849,24 Powiat – 230 712,31 | 15.11.2025 |

Razem wartość inwestycji: 5 830 058,91 w tym:

Gmina Cewice: 484 067,83 zł

Gmina Nowa Wieś Lęborska: 834 835,25 zł

Powiat Lęborski: 1 145 196,79 zł

Energetyka*: 3 365 959,04 zł

*„Program wspierania inwestycji jednostek samorządu terytorialnego w związku z realizacją kluczowych inwestycji w zakresie strategicznej infrastruktury energetycznej w województwie pomorskim”

10.10. Publiczny transport zbiorowy

W 2025 roku Powiat Lęborski był Organizatorem publicznego transportu zbiorowego na jedenastu liniach komunikacyjnych na terenie Powiatu:

- 1) Lębork - Bąsewice
- 2) Lębork – Janowice
- 3) Lębork – Siemirowice – Przerzyte przez Maszewo Lęborskie
- 4) Lębork - Łeba przez Sarbsk

- 5) Lębork - Łebień – Krakulice
- 6) Lębork – Unieszyno
- 7) Lębork – Strzeszewo
- 8) Lębork – Skrzeszewo
- 9) Lębork – Darzewo
- 10) Lębork – Oskowo
- 11) Lębork – Żelazkowo.

Od 1 lipca 2025 r. użytecznością publiczną została objęta jeszcze jedna linia, która nie została objęta rekompensatą:

- 12) Lębork – Wicko – Łeba.

Od 1 grudnia 2025 r. po optymalizacji siatki połączeń funkcjonowało siedem linii:

- 1) Lębork – Bąsewice
- 2) Lębork – Siemirowice – Przerzyte przez Maszewo Lęborskie
- 3) Lębork - Łeba przez Sarbsk
- 4) Lębork – Unieszyno
- 5) Lębork – Strzeszewo
- 6) Lębork – Skrzeszewo
- 7) Lębork – Wicko – Łeba

Publiczny transport zbiorowy organizowany przez Powiat Lęborski docierał na koniec 2025 r. do 44 miejscowości i obejmował: Białogardę, Bargędzino, Bąsewice, Bukowinę, Cewice, Charbrowo, Garczegorze, Kamieniec, Karlikowo Lęborskie, Karwicę, Kopaniewo, Krakulice, Krępę Kaszubską, Lesiaki, Lębork, Łebę, Łebieniec, Łebień, Łebunię, Malczyce, Maszewko, Maszewo Lęborskie, Nową Wieś Lęborską, Obliwice, Oskowo, Osowo Lęborskie, Pieski, Przerzyte, Podroże, Rekowo Lęborskie, Roszczyce, Rybki, Sarbsk, Siemirowice, Steknice, Strzeszewo, Szczenurze, Tawęcino, Ulinię, Unieszyno, Unieszyno, Wicko, Wojciechowo i Zdrzewno.

Publiczny transport zbiorowy w liczbach

Powiat Lęborski pozyskał dofinansowanie z Funduszu rozwoju przewozów autobusowych o charakterze użyteczności publicznej, biorąc udział w rozdaniu środków z tego funduszu pod koniec grudnia 2024 roku.

Aby zrealizować przewozy, Powiat jako Organizator podpisał umowę na świadczenie usług w publicznym transporcie zbiorowym z Operatorem Przewozy Autobusowe GRYF Sp. z o.o. Sp.k.

Autobusy Spółki GRYF w celu skomunikowania Powiatu pokonały w 2025 roku 896 863,1 kilometrów, przewożąc 75 801 pasażerów.

Koszt realizacji tego zadania w 2025 roku osiągnął poziom 2 207 644,56 zł, z czego 1 986 880,07 zł to dotacja pozyskana przez Powiat od Wojewody Pomorskiego z budżetu państwa, natomiast Organizator zaangażował z własnego budżetu kwotę 220 764,49 zł.

Dopłaty do biletów ulgowych

W ramach tego zadania za 2025 rok po zawarciu umowy Powiat przekazał Operatorowi 307 561,40 zł. Kwota ta stanowiła rekompensatę z tytułu honorowania uprawnień do przejazdów ulgowych i bezpłatnych w ramach świadczenia usług publicznych w zakresie publicznego transportu zbiorowego w przewozach autobusowych o charakterze użyteczności publicznej. Najczęściej sprzedawanym biletem ulgowym był bilet z ulgą dla osoby niesamodzielnej i w minionym roku skorzystało z tej ulgi 5 317 pasażerów.

W związku z przebudową linii kolejowej nr 229, która ma się zakończyć dopiero w 2027 r. i zmniejszeniem oferty kolejowej obsługi pasażerskiej relacji Lębork – Łeba (część kursów |w ogóle się nie odbędzie, dla pozostałych zaplanowano autobusową komunikację zastępczą), z początkiem lipca 2025 r. zabezpieczono już realizację przewozów na tym odcinku uruchamiając w ramach użyteczności publicznej linię (50) Lębork – Wicko – Łeba.

10.11. Wydział Komunikacji Starostwa Powiatowego w Lęborku

Dużym usprawnieniem w zakresie obsługi interesantów jest funkcjonujący system kolejkowy, który umożliwia sprawną organizację pracy oraz skraca czas oczekiwania na realizację spraw. Szczególnym zainteresowaniem klientów cieszy się możliwość internetowej rezerwacji wizyt, co znacząco wpływa na komfort obsługi. Pracownicy wydziału wykazują się ponadto dużą umiejętnością rozwiązywania spraw niestandardowych, wymagających indywidualnego podejścia i znajomości skomplikowanych procedur administracyjnych.

Dodatkowym wyzwaniem są coraz częściej wpływające do urzędu wyroki sądowe, na podstawie których wszczynane są postępowania administracyjne oraz wydawane decyzje dotyczące cofnięcia uprawnień do kierowania pojazdami. Wydział odnotowuje również znaczny wzrost liczby spraw związanych z kierowaniem pojazdami pod wpływem alkoholu, środków odurzających lub narkotyków, jak również zwiększającą się liczbę holowań pojazdów, co przekłada się na dalsze zwiększenie zakresu obowiązków pracowników.

Dane statystyczne dotyczące wybranych zadań realizowanych w roku 2025 względem lat ubiegłych przez Wydział Komunikacji Starostwa Powiatowego w Lęborku

| Lp. | Nazwa | 2021 | 2022 | 2023 | 2024 | 2025 |
|-----|---|------|------|------|------|------|
| 1. | Ilość wydanych decyzji o rejestracji pojazdu | 7500 | 6587 | 6865 | 8447 | 9357 |
| 2. | Ilość wydanych decyzji o rejestracji czasowej pojazdu (nie są już wydawane decyzje o rejestracji czasowej, jeśli pojazd zostaje na tych samych numerach rej.) | 7760 | 3971 | 4171 | 5186 | 5333 |
| 3. | Ilość wydanych decyzji o wyrejestrowaniu pojazdu (demontaż, kradzież, wywóz za granicę) | 964 | 831 | 631 | 724 | 838 |

| | | | | | | |
|-----|---|-------|-------|-------|-------|-------|
| 4. | Ilość przyjętych zawiadomień o zbyciu pojazdu | 3888 | 3883 | 4257 | 4536 | 4963 |
| 5. | Ilość wydanych dowodów rejestracyjnych | 8007 | 7035 | 7392 | 9180 | 9774 |
| 6. | Ilość pojazdów zarejestrowanych w danym roku | 7760 | 6587 | 6857 | 8674 | 9226 |
| 7. | Ilość wszystkich pojazdów zarejestrowanych na dzień 31 grudnia | 64090 | 65811 | 67757 | 70193 | 72592 |
| 8. | Ilość wydanych praw jazdy | 1961 | 1937 | 1603 | 1742 | 1858 |
| 9. | Ilość wydanych międzynarodowych praw jazdy | 7 | 26 | 47 | 95 | 113 |
| 10. | Ilość wydanych profili kandydata na kierowcę tzw. PKK | 1222 | 1218 | 1126 | 1305 | 1323 |
| 11. | Ilość wydanych decyzji o cofnięciu uprawnień do kierowania pojazdami | 172 | 177 | 174 | 160 | 206 |
| 12. | Ilość wydanych decyzji o zatrzymaniu dokumentu prawa jazdy | 273 | 178 | 167 | 159 | 196 |
| 13. | Ilość wydanych decyzji o przywróceniu uprawnień | 40 | 53 | 77 | 109 | 145 |
| 14. | Ilość wydanych zezwoleń na kierowanie pojazdem uprzywilejowanym i pojazdem przewożącym wartości pieniężne | 18 | 13 | 22 | 18 | 35 |
| 15. | Przedłużenie ważności zezwolenia na kierowanie pojazdem uprzywilejowanym i pojazdem przewożącym wartości pieniężne | 14 | 21 | 19 | 15 | 17 |
| 16. | Ilość wydanych wtórników praw jazdy (zagubienie, zniszczenie) | 77 | 116 | 107 | 89 | 103 |
| 17. | Wymiana dokumentu prawa jazdy z powodu zmiany danych zawartych w dokumencie | 160 | 176 | 159 | 215 | 260 |
| 18. | Wymiana dokumentów prawa jazdy wydanych poza terytorium RP | 29 | 31 | 43 | 66 | 49 |
| 19. | Realizacja nadzoru nad ośrodkami szkolenia kierowców – kontrole planowe kompleksowe | 11 | 11 | 10 | 11 | 10 |
| 20. | Realizacja nadzoru nad stacjami kontroli pojazdów – kontrole według planu kontroli | 8 | 8 | 8 | 8 | 8 |
| 21. | Ilość wydanych organizacji ruchu drogowego | 115 | 118 | 119 | 122 | 127 |
| 22. | Ilość wydanych decyzji dotyczących holowania i parkowania pojazdów usuniętych z dróg na podstawie art. 130a PORD (orzeczony przepadek na rzecz Powiatu Lęborskiego) | 10 | 12 | 6 | 7 | 17 |
| 23. | Ilość wystawionych wezwań do uregulowania należności za | | | | | |

| | | | | | | |
|-----|--|----|----|----|----|----|
| | usunięcie i przechowywanie pojazdu | 34 | 26 | 16 | 38 | 52 |
| 24. | Realizacja nadzoru nad przewoźnikami, którym Starosta Lęborski wydał: licencje, zezwolenia, zaświadczenia na transport drogowy osób lub rzeczy – wg planu kontroli | 44 | 30 | 23 | 41 | 61 |
| 25. | Ilość wydanych zezwoleń (licencji) na wykonywanie zawodu przewoźnika drogowego osób lub rzeczy | 25 | 18 | 14 | 10 | 17 |
| 26. | Ilość wydanych zezwoleń na przejazdy pojazdów nienormatywnych | 35 | 22 | 43 | 33 | 36 |
| 27. | Ilość wydanych zaświadczeń na przewozy drogowe na potrzeby własne | 12 | 11 | 15 | 7 | 9 |
| 28. | Ilość wydanych decyzji o wygaszeniu: licencji, zezwoleń, zaświadczeń | 3 | 17 | 5 | 31 | 23 |
| 29. | Ilość wydanych decyzji zmieniających rozkład jazdy na danej linii komunikacyjnej do zezwolenia na wykonywanie regularnych przewozów osób | 11 | 7 | 2 | 0 | 2 |
| 30. | Ilość wydanych zezwoleń na wykonywanie regularnych przewozów osób w krajowym transporcie drogowym | 3 | 10 | 0 | 2 | 13 |

10.12. Bezpieczeństwo Ruchu Drogowego

W ramach poprawy bezpieczeństwa ruchu drogowego na drogach powiatowych zakupiono i wymieniono zniszczone znaki drogowe oraz zakupiono elementy odblaskowe dla pieszych i rowerzystów tj.: kamizelki, opaski zamozaciskowe, szelki, chusty odblaskowe, lampki silikonowe i breloki pulsacyjne, które w ramach różnych akcji promocyjnych zostają rozdane przez funkcjonariuszy KPP w Lęborku oraz 5 sztuk latarek Mactronic Expert PL5 z nakładkami sygnalizacyjnymi i kaburą dla Komendy Powiatowej Policji w Lęborku;

Wszelkie działania i akcje promocyjne w ramach BRD czyli Bezpieczeństwa Ruchu Drogowego przekładają się na poprawę i polepszenie bezpieczeństwa wszystkich bez wyjątku, czy to tych najmłodszych, czy tych najstarszych uczestników ruchu drogowego, zarówno pieszych, rowerzystów, jak i kierowców pojazdów samochodowych. Przykładem takich działań jest Powiatowy etap Ogólnopolskiego Turnieju Bezpieczeństwa w Ruchu Drogowym, który odbył się w kwietniu ubiegłego roku.

11. Kultura oraz ochrona zabytków i opieka nad zabytkami.

11.1. Kultura

1. Działalność Młodzieżowego Domu Kultury w Lęborku (MDK).

Młodzieżowy Dom Kultury w Lęborku, przede wszystkim zapewnił bogatą ofertę edukacyjno-kulturalną, umożliwiającą dzieciom i młodzieży udział w licznych zajęciach wokalnych,

instrumentalnych, plastycznych, czy tanecznych, prowadzonych przez wykwalifikowaną kadrę nauczycieli. Świadczą o tym wysokie noty uzyskane w konkursach międzynarodowych, ogólnopolskich, czy wojewódzkich. Łącznie 174 nagrody, wyróżnienia, kwalifikacji do wystaw w konkursach międzynarodowych, ogólnopolskich, wojewódzkich i powiatowych. Liczba osiągnięć uzyskiwanych przez uczestników Młodzieżowego Domu Kultury w Lęborku w każdym roku szkolnym jest bardzo duża. Świadczy to o wysokim poziomie prowadzonych zajęć, zaangażowaniu uczestników oraz skuteczności pracy kadry. Osiągnięcia te wpływają na rozwój talentów i zainteresowań, wzrost motywacji do dalszej pracy oraz budowanie poczucia własnej wartości uczestników, a także promują placówkę w środowisku lokalnym.

MDK zapewnił oprawę muzyczną wielu imprez, konkursów, wydarzeń organizowanych na terenie Lęborka oraz innych miejscowości powiatu lęborskiego. Organizował liczne konkursy plastyczne dla dzieci i młodzieży, od wieku przedszkolnego aż do szkoły średniej.

Stan organizacji placówki w roku 2025

| Wyszczególnienie | Liczba kół zainteresowań | | | | Liczba uczestników | | | |
|------------------|--------------------------|------------|------------|------------|--------------------|------------|------------|------------|
| | 25.01.2025 | 25.06.2025 | 25.09.2025 | 25.12.2025 | 25.01.2025 | 25.06.2025 | 25.09.2025 | 25.12.2025 |
| MDK Lębork | 33 | 33 | 32 | 32 | 495 | 486 | 470 | 463 |

W wyniku przeprowadzonej rekrutacji wszystkie koła zostały obsadzone minimalną wymaganą liczbą uczestników, wynoszącą 12 osób, przy czym w większości kół zainteresowań liczba ta była wyższa. Rekrutacja do Młodzieżowego Domu Kultury w Lęborku z roku na rok cieszy się bardzo dużym zainteresowaniem, co świadczy o atrakcyjności i wysokiej jakości oferowanych zajęć

rok 2024

| Wyszczególnienie | Liczba kół zainteresowań | | | | Liczba uczestników | | | |
|------------------|--------------------------|------------|------------|------------|--------------------|------------|------------|------------|
| | 25.01.2024 | 25.06.2024 | 25.09.2024 | 25.12.2024 | 25.01.2024 | 25.06.2024 | 25.09.2024 | 25.12.2024 |
| MDK Lębork | 32 | 32 | 32 | 32 | 510 | 505 | 497 | 490 |

rok 2023

| Wyszczególnienie | Liczba kół zainteresowań | | | | Liczba uczestników | | | |
|------------------|--------------------------|------------|------------|------------|--------------------|------------|------------|------------|
| | 25.01.2022 | 25.06.2022 | 25.09.2022 | 25.12.2022 | 25.01.2022 | 25.06.2022 | 25.09.2022 | 25.12.2022 |
| | | | | | | | | |

| | | | | | | | | |
|------------|----|----|----|----|-----|-----|-----|-----|
| MDK Lębork | 32 | 32 | 29 | 31 | 431 | 419 | 380 | 462 |
|------------|----|----|----|----|-----|-----|-----|-----|

Do najważniejszych wydarzeń w 2025 roku można zaliczyć:

- Spektakl taneczno-teatralny „Twarz” – jedno z najważniejszych wydarzeń roku, poruszające temat zdrowia psychicznego młodzieży, emocji i problemów społecznych. W spektaklu uczestniczyło kilkuset mieszkańców Powiatu Lęborskiego, a wydarzenie miało nie tylko wymiar artystyczny, ale również profilaktyczny i edukacyjny.
- Udział w obchodach Narodowego Święta Niepodległości w Irlandii – zespoły MDK reprezentowały Powiat Lęborski oraz polską kulturę podczas uroczystości w Cork i Dublinie. Wydarzenie miało charakter międzynarodowy i promowało polskie dziedzictwo kulturowe za granicą.
- Liczne sukcesy zespołów tanecznych i akrobatycznych na festiwalach ogólnopolskich i międzynarodowych – uczestnicy MDK zdobyli dziesiątki medali i wyróżnień podczas konkursów i festiwali tanecznych, promując Powiat Lęborski na arenie regionalnej i krajowej.
- Organizacja oraz udział w wydarzeniach patriotycznych i regionalnych – MDK aktywnie uczestniczył m.in. w obchodach Dnia Flagi RP, Narodowym Czytaniu oraz wydarzeniach związanych z kulturą kaszubską, kształtując postawy patriotyczne i promując lokalną tożsamość.
- Działania charytatywne i społeczne – organizowane koncerty charytatywne, udział w WOŚP, zbiórki dla osób potrzebujących oraz współpraca przy „Szlachetnej Paczce” rozwijały wśród dzieci i młodzieży postawy empatii, wolontariatu i zaangażowania społecznego.
- Aktywna promocja zdrowia psychicznego i bezpieczeństwa dzieci i młodzieży – MDK realizował działania profilaktyczne, warsztaty oraz uczestniczył w akcjach takich jak „Dzieciństwo bez przemocy” czy „Akademia poMOCY”, zwiększając świadomość młodych ludzi w zakresie zdrowia psychicznego i reagowania na sytuacje kryzysowe.
- Rozwój działalności artystycznej i edukacyjnej – organizowane warsztaty teatralne, muzyczne, plastyczne i taneczne pozwalały uczestnikom rozwijać talenty, kreatywność oraz umiejętności sceniczne pod okiem specjalistów z całej Polski.
- Silna obecność MDK w życiu społecznym Powiatu Lęborskiego – placówka aktywnie uczestniczyła w najważniejszych wydarzeniach powiatowych, miejskich i szkolnych, zapewniając oprawę artystyczną uroczystości oraz promując młode talenty.
- Promocja kultury dawnej i muzyki historycznej – zespoły „Lunaris”, „Incantare” oraz „La Danza Antica” reprezentowały MDK podczas prestiżowych festiwali i wydarzeń historycznych, popularyzując muzykę dawną i dziedzictwo kulturowe.
- Integracja społeczności lokalnej poprzez wydarzenia rodzinne i plenerowe – pikniki, happeningi, koncerty i festyny organizowane przez MDK integrowały mieszkańców Powiatu Lęborskiego oraz promowały aktywne uczestnictwo w kulturze.
- Współpraca z instytucjami kultury, oświaty i samorządu – MDK realizował liczne wspólne przedsięwzięcia ze szkołami, bibliotekami, organizacjami społecznymi i instytucjami samorządowymi, wzmacniając lokalną współpracę i wymianę doświadczeń.

- Promocja placówki i jej działalności w mediach regionalnych – wywiady telewizyjne oraz udział w wydarzeniach medialnych zwiększały rozpoznawalność MDK oraz zachęcały dzieci i młodzież do udziału w zajęciach i wydarzeniach organizowanych przez placówkę.
- Docenienie działalności MDK na szczeblu regionalnym i wojewódzkim – dyrekcja oraz nauczyciele placówki otrzymywali nagrody i wyróżnienia, w tym Nagrodę Pomorskiego Kuratora Oświaty oraz tytuły honorowe, co potwierdza wysoki poziom działalności edukacyjno-artystycznej.
- Aktywizacja dzieci i młodzieży poprzez kulturę i sport – organizowane konkursy, koncerty, spektakle i wydarzenia sportowo-artystyczne angażowały setki uczestników, rozwijając ich kompetencje społeczne, artystyczne i interpersonalne.

2. Informacje o wydarzeniach kulturalnych zorganizowanych przez Miejską Bibliotekę Publiczną w Lęborku.

W dniu 11.03.2016 r. Powiat Lęborski zawarł z Gminą Miasta Lębork porozumienie w sprawie powierzenia Miejskiej Bibliotece Publicznej im. Jarosława Iwaszkiewicza w Lęborku zadań powiatowej biblioteki publicznej dla Powiatu Lęborskiego. Miejska Biblioteka Publiczna w Lęborku zrealizowała w 2025 r. powierzone zadania w obszarach zaprezentowanych w poniższej tabeli.

Zadania zrealizowane przez Miejską Bibliotekę Publiczną w Lęborku w 2025 r.

| Lp. | Zakres zadań | Forma | Koszty w zł | Osoba odpowiedzialna |
|------------|--|---|--------------------|---|
| 1. | Zapewnienie dostępu do literatury naukowej, popularnonaukowej mieszkańcom z terenu powiatu. | gromadzenie, opracowanie i udostępnianie zbiorów, zakup zbiorów | 10 000,- | kierownik wypożyczalni i działu gromadzenia |
| 2. | Zapewnienie dostępu zbiorów audiowizualnych i multimedialnych mieszkańcom z terenu powiatu. | gromadzenie dok. elektronicznych i a/v | 6 000,- | kierownik działu gromadzenia |
| 3. | Szkolenia i pomoc metodyczna dla bibliotek publicznych na terenie powiatu. | konsultacje, szkolenia | 1 000,- | pracownicy merytoryczni biblioteki |
| 4. | Organizacja imprez kulturalnych o charakterze ponadlokalnym. Wsparcie bibliotek gminnych w zakresie promocji książki i czytelnictwa. | spotkania literackie | 3 000,- | bibliotekarz ds. KO |

| | | | |
|---------------|---|-----------------|----------|
| 5. | Koszty stałe – materiały biurowe, media, telefony | 7 000,- | |
| RAZEM: | | 27 000,- | X |

W porównaniu do roku 2023 i 2024 zwiększyła się kwota środków przeznaczonych przez Powiat Lęborski na realizację zadań biblioteki powiatowej o kwotę 2.000 zł.

11.2. Ochrona zabytków i opieka nad zabytkami

Powiat Lęborski w latach **2023–2025** udzielał corocznie dotacji celowych na prace konserwatorskie, restauratorskie oraz roboty budowlane przy zabytkach wpisanych do rejestru zabytków lub znajdujących się w gminnych ewidencjach zabytków. Wsparcie to miało charakter systemowy i było ukierunkowane na zachowanie dziedzictwa kulturowego regionu, poprawę stanu technicznego obiektów oraz zwiększenie ich dostępności dla mieszkańców i turystów. Dofinansowania obejmowały zarówno obiekty sakralne, jak i zabytki znajdujące się na terenach gminnych, w tym elementy dawnych cmentarzy, kaplic grobowych oraz historyczne witraże.

W latach 2023–2025 Powiat przeznaczył środki na następujące zadania:

2023 rok – 44 450 zł

- Gmina Nowa Wieś Lęborska – **30 000 zł** - Remont kaplicy grobowej, z XIX wieku, położonej w Garczegorzu w Gminie Nowa Wieś Lęborska (remont opaski przepuszczalnej przy budynku, remont ścian zewnętrznych, remont dachu)
- Parafia pw. św. Jakuba Apostoła w Lęborku – **14 450 zł** - Prace konserwatorskie i restauratorskie przy witrażu z Najświętszą Marią Panną, św. Janem i św. Marią Magdaleną, z początku XX wieku, znajdującym się w Kościele Parafialnym p.w. św. Jakuba Apostoła w Lęborku - refundacja kosztów

2024 rok – 31 429 zł

- Gmina Nowa Wieś Lęborska – **16 929 zł** - Prowadzenie prac konserwatorskich przy elementach kamiennych i metalowych z cmentarza ewangelickiego przy kaplicy grobowej w Garczegorzu, tj. prowadzenie prac przy detalach wykonanych ze stopów żelaza (krzyż nagrobny typu kaszubskiego, odlew z krzyża typu łacińskiego, fragment segmentu ogrodzenia pola grobowego), detalach pomników wykonanych ze sztucznego kamienia (zespół artefaktów składających się z 9 szt. obiektów wykonanych z lastriko i zaprawy murarskiej), detalach pomników odkutych w granicie (zespół artefaktów składających się z bazy pod odlewy żeliwnych krzyży)
- Parafia pw. św. Jakuba Apostoła – **14 500 zł** - Przeprowadzenie prac konserwatorskich i restauratorskich dwóch witraży geometrycznych (nr IV i V) z lat 1907-1910, znajdujących się w Kościele Parafialnym p.w. Św. Jakuba Apostoła w Lęborku

2025 rok – 14 900 zł

- Parafia pw. św. Jakuba Apostoła – **14 900 zł** - Przeprowadzenie prac konserwatorskich i restauratorskich Witraża Zmartwychwstania z lat 1907-1910, znajdującego się w Kościele Parafialnym p.w. Św. Jakuba Apostoła w Lęborku

12. Kultura fizyczna i turystyka.

12.1. Program krzewienia kultury fizycznej i sportu w powiecie łębarskim na lata 2021 –2026

Program krzewienia kultury fizycznej i sportu w powiecie łębarskim na lata 2021 – 2026, przyjęty Uchwałą nr XXII/168/2020 Rady Powiatu Łębarskiego z dnia 29 października 2020 r. określał ramowe działania, które były realizowane w 2025 roku.

Głównymi celami i zadaniami było:

1. Tworzenie możliwości korzystania z dodatkowych pozaszkolnych i pozalekcyjnych zajęć sportowo – rekreacyjnych organizowanych dla dzieci i młodzieży placówek i szkół ponadpodstawowych, dla których organem prowadzącym jest Powiat Łębarski.
2. Tworzenie warunków do udziału dzieci i młodzieży we współzawodnictwie sportowym w ramach Powiatowych Igrzysk Dzieci/ Igrzysk Młodzieży Szkolnej /Licealiady oraz ich udziału w kolejnych etapach.
3. Wspieranie działań na rzecz młodzieży uzdolnionej sportowo.
4. Podjęcie działań mających na celu wyposażenie szkół w niezbędny sprzęt do realizacji zadań w zakresie kultury fizycznej i rehabilitacji sportowej.
5. Podjęcie działań na rzecz nowych inwestycji sportowych, modernizacji, remontów oraz utrzymania bazy sportowej.
6. Działania na rzecz podnoszenia kwalifikacji i umiejętności zawodowych nauczycieli wychowania fizycznego.
7. Kontynuowanie współpracy z organizacjami pozarządowymi w celu realizacji zadań publicznych Powiatu Łębarskiego w zakresie sportu.
8. Upowszechnianie sportu masowego, organizowanie imprez rekreacyjnych o zasięgu powiatowym, krajowym i międzynarodowym.
9. Przyznanie nagród i wyróżnień w plebiscycie „Sportowe Laury Powiatu Łębarskiego 2024” organizowanego przez Powiatową Radę Sportu, Starostwo Powiatowe w Łęborku oraz gminy Powiatu Łębarskiego.
10. Prowadzenie strony internetowej <https://sport.starostwolebork.pl/>.

12.2. Współzawodnictwo sportowe szkół w roku 2025.

W okresie od stycznia 2025 roku do grudnia 2025 roku w powiecie łębarskim rozegrano:

- I. Igrzyska Dzieci, w tym:
 - 25 zawodów sportowych na szczeblu powiatowym,
 - 2 zawody sportowe na szczeblu półfinałów wojewódzkich,
- II. Igrzyska Młodzieży Szkolnej, w tym:
 - 25 zawodów sportowych na szczeblu powiatowym,
 - 2 zawody sportowe na szczeblu półfinałów wojewódzkich,
 - 1 zawody sportowe na szczeblu finałów wojewódzkich.
- III. Licealiadę, w tym:
 - 22 zawodów sportowych na szczeblu powiatowym,
 - 4 zawody sportowe na szczeblu półfinałów wojewódzkich,

- 2 zawody sportowe na szczeblu finałów wojewódzkich.

Rada Powiatu Lęborskiego w uchwale nr VII/36/2024 z dnia 19.11.2024 r. w sprawie przyjęcia Programu współpracy z organizacjami pozarządowymi i innymi uprawnionymi podmiotami na 2025 rok przyjęła m.in. obszar współpracy z organizacjami pozarządowymi i innymi uprawnionymi podmiotami w zakresie wspierania i upowszechniania kultury fizycznej oraz w zakresie promocji i organizacji wolontariatu.

W 2025 roku Powiat Lęborski na kulturę fizyczną i sport przekazał środki finansowe w wysokości 207 711,23 złotych. W roku 2024 r. przeznaczonych było 182 308,38 zł, a w 2023 r. 97 605,26 zł. W 2025 r. ww. środki przeznaczono m.in. na:

- realizację zadań w zakresie kultury fizycznej, w ramach otwartych konkursów ofert,
- organizację i współorganizację zawodów i turniej na szczeblu gminnym, powiatowym, wojewódzkich ogólnopolskim.
- upowszechnianie sportu o zasięgu ponadgminnym wśród dzieci, młodzieży i osób dorosłych, w tym osób niepełnosprawnych,
- ryczałty za organizację zawodów sportowych powiatowych, półfinałów i finałów wojewódzkich, w tym: sędziowanie, opieka medyczna, przygotowanie terenu,
- nagrody na zawody sportowe organizowane w ramach współzawodnictwa dzieci i młodzieży (medale, puchary, statuetki itp.),
- nagrody na podsumowanie współzawodnictwa sportowego dzieci i młodzieży,
- nagrody w plebiscycie Sportowe Laury Powiatu Lęborskiego,
- nagrody w ramach zawodów sportowych organizowanych i współorganizowanych przez Powiat Lęborski,
- zakup grawerek na puchary, medale, statuetki,
- zakup materiałów do realizacji Powiatowej Rady Sportu,
- nagrody konkursowe - nagrody Starosty Lęborskiego za wysokie wyniki sportowe we współzawodnictwie krajowym i międzynarodowym.

13. Geodezja, budownictwo, gospodarka nieruchomościami, utrzymanie powiatowych obiektów i urządzeń użyteczności publicznej oraz obiektów administracyjnych.

13.1. Wydział Budownictwa Starostwa Powiatowego w Lęborku:

W 2025 roku działalność Wydziału Budownictwa koncentrowała się na realizacji zadań wynikających z przepisów prawa budowlanego, obejmujących prowadzenie postępowań administracyjnych oraz obsługę zgłoszeń robót budowlanych. Działania te miały bezpośredni wpływ na przebieg procesów inwestycyjnych na terenie powiatu.

Do podstawowych zadań wydziału należało wydawanie decyzji o pozwoleniu na budowę, prowadzenie postępowań, w tym decyzji ZRID, a także analiza i przyjmowanie zgłoszeń robót budowlanych niewymagających uzyskania decyzji o pozwoleniu na budowę.

W 2025 roku szczególny nacisk położono na poprawę organizacji pracy oraz zwiększenie efektywności działania wydziału. Istotnym elementem funkcjonowania wydziału było również podnoszenie kwalifikacji pracowników poprzez udział w szkoleniach specjalistycznych. Działania te przyczyniły się do lepszego stosowania przepisów prawa oraz poprawy jakości wydawanych rozstrzygnięć.

Najważniejsze działania zrealizowane w 2025 roku

W 2025 roku Wydział Budownictwa realizował zadania związane z bieżącą obsługą spraw administracyjnych w zakresie budownictwa.

Do najważniejszych działań należało:

- wydawanie decyzji o pozwoleniu na budowę,
- prowadzenie postępowań, w tym w zakresie decyzji ZRID,
- przyjmowanie i analiza zgłoszeń robót budowlanych,
- obsługa wniosków składanych przez mieszkańców oraz inwestorów.

Działania te były realizowane w sposób ciągły i dostosowany do liczby wpływających spraw.

Efekty podjętych działań

Podjęte działania przyczyniły się do zapewnienia ciągłości obsługi spraw oraz poprawy efektywności funkcjonowania wydziału.

W 2025 roku:

- wydano łącznie 373 decyzji o pozwoleniu na budowę, w tym:
 - 5 decyzji ZRID,
 - 18 decyzji o pozwoleniu na rozbiórkę,
 - 20 decyzji umarzających postępowanie,
 - 7 decyzji o odmowie wydania pozwolenia

W porównaniu do lat poprzednich zauważalny jest wzrost, co wskazuje na większą efektywność pracy oraz większe zainteresowanie inwestycjami.

Wprowadzone zmiany organizacyjne oraz zwiększenie zatrudnienia przyczyniły się do:

- poprawy płynności rozpatrywania spraw,
- ograniczenia zaległości,
- zwiększenia dostępności procedur dla mieszkańców.

Kluczowe dane liczbowe (2023–2025)

Dla zobrazowania skali działalności wydziału przedstawiono dane porównawcze:

Liczba wydanych decyzji:

- 2023 r. – łącznie 365, w tym:
 - 12 decyzji ZRID,
 - 21 decyzji o pozwoleniu na rozbiórkę,
 - 38 decyzji umarzających postępowanie,
 - 2 decyzje o odmowie wydania pozwolenia

- 2024 r. – łącznie 344, w tym:
 - 14 decyzji ZRID,
 - 12 decyzji o pozwoleniu na rozbiórkę,
 - 31 decyzji umarzających postępowanie
 - 3 decyzje o odmowie wydania pozwolenia

- 2025 r. – łącznie 373, w tym:
 - 5 decyzji ZRID,
 - 18 decyzji o pozwoleniu na rozbiórkę,
 - 20 decyzji umarzających postępowanie
 - 7 decyzji o odmowie wydania pozwolenia

Liczba zgłoszeń robót budowlanych:

- 2023 r. – 786
- 2024 r. – 762
- 2025 r. – 740

Charakterystyka prowadzonych spraw

W 2025 roku znaczną część działalności wydziału stanowiły sprawy związane z budownictwem mieszkaniowym, co znajduje odzwierciedlenie w liczbie wydanych pozwoleń na budowę budynków jednorodzinnych, których było 190.

Istotnym obszarem była również obsługa zgłoszeń robót budowlanych, która umożliwia realizację inwestycji w uproszczonym trybie. Forma ta cieszy się dużym zainteresowaniem ze względu na krótszy czas procedowania (21 dni).

Struktura prowadzonych spraw wskazuje na utrzymujące się zainteresowanie inwestycjami na terenie powiatu.

Uwarunkowania funkcjonowania wydziału



Funkcjonowanie Wydziału Budownictwa w 2025 roku uległo poprawie w stosunku do lat poprzednich, głównie dzięki zmianom kadrowym oraz organizacyjnym.

Mocne strony:

Istotnym atutem jest rozwój kompetencji pracowników, w tym zwiększony udział w szkoleniach specjalistycznych. Przełożyło się to na wyższą jakość prowadzonych postępowań.

Poprawie uległa także organizacja pracy wewnętrznej, co wpłynęło na większą efektywność oraz lepszą koordynację działań.

Wyzwania stojące przed wydziałem na najbliższe lata:

liczba wpływających spraw nadal pozostaje wysoka, co wiąże się z dużym obciążeniem pracą.

Istotnym wyzwaniem pozostaje zmienność i złożoność przepisów prawa budowlanego oraz niejednoznaczność interpretacji organów wyższego szczebla, co wymaga bieżącej analizy i indywidualnego podejścia.

13.2. Najważniejsze zadania zrealizowane przez Wydział Geodezji Starostwa Powiatowego w Lęborku w 2025 roku:

1. Uchwała nr XII/86/2025 Rady Powiatu Lęborskiego z dnia 13.06.2025 w sprawie wyrażenia zgody na sprzedaż nieruchomości stanowiących własność Powiatu Lęborskiego – zrealizowana. Uchwała dotyczyła sprzedaży, w drodze przetargu nieograniczonego, nieruchomości gruntowych położonych w obrębie 8 miasta Lęborka przy ulicy Spokojnej, oznaczonej w ewidencji gruntów i budynków jako działki nr 211/14-211/23, 211/27 i 211/28 wraz z udziałem w działce nr 211/25, przeznaczonych pod budowę boksów garażowych. Wydział Geodezji przeprowadził wymaganą przepisami prawa procedurę, w tym zlecił dokonanie oszacowania nieruchomości przez rzeczoznawcę majątkowego i podał do publicznej wiadomości wykaz nieruchomości przeznaczonych do zbycia. Przetargi ustne nieograniczone na zbycie nieruchomości przeprowadzono w dniach 19 i 20 marca 2026 roku. W konsekwencji sprzedano wszystkie działki.
2. Uchwała nr XII/85/2025 Rady Powiatu Lęborskiego z dnia 13.06.2025 uchylająca uchwałę nr XXXIII/235/05 Rady Powiatu Lęborskiego z dnia 1 lipca 2005 roku w sprawie sprzedaży w drodze przetargu nieograniczonego nieruchomości stanowiących mienie Powiatu Lęborskiego – zrealizowana. W konsekwencji uchylecia niniejszej uchwały Rada Powiatu Lęborskiego podjęła uchwałę nr XII/86/2025.
3. Uchwała nr IX/56/2025 Rady Powiatu Lęborskiego z dnia 05.02.2025 w sprawie zasad nabywania, zbywania i obciążania nieruchomości stanowiących mienie Powiatu Lęborskiego oraz ich wynajmowania na okres dłuższy niż trzy lata lub na czas nieoznaczony. Uchwała realizowana na bieżąco w sprawach dotyczących rozporządzania mieniem Powiatu Lęborskiego.

Wydział Geodezji w 2025 roku dokonał przetworzenia dokumentów analogowych do postaci cyfrowej (skanowanie) zbioru dokumentów z lat 1945-2014 uzasadniających wpisy do ewidencji gruntów i budynków powiatu łębskiego tj. dowody zmian wraz z rejestrami gruntów z lat 1940-2014, zgromadzonych w Wydziale Geodezji Referacie Ewidencji Gruntów i Budynków oraz Gospodarki Nieruchomościami oraz obróbki powstałych plików, odpowiednim ich opisaniem oraz nadaniem metadanych celem implementacji wyników do bazy danych zamawiającego TurboEWID. Intensywne prace w tym celu trwały od kilku lat. Cyfryzacja dokumentacji pozwoliła na poprawę jakości i kompletności danych ewidencyjnych.

Kluczowe dane liczbowe

| | 2024 | 2025 |
|---|-------|------|
| liczba zgłoszonych prac geodezyjnych | 2025 | 2174 |
| liczba operatów technicznych przyjętych do państwowego zasobu geodezyjnego i kartograficznego | 1981 | 2084 |
| liczba wydanych wypisów z ewidencji gruntów i budynków | 10437 | 5076 |
| liczba wniosków o udostępnienie innych materiałów zasobu lub kopii dokumentów | 2071 | 2545 |
| liczba narad koordynacyjnych | 241 | 184 |
| liczba wydanych decyzji w sprawie gleboznawczej klasyfikacji gruntów | 34 | 51 |

Informacje dot. gruntów Powiatu Łębskiego z uwzględnieniem tytułów prawnych wg stanu na dzień 31.12.2025 r. zostały omówione w rozdziale nr 6 niniejszego dokumentu - Mienie Powiatu.

14. Ochrona środowiska i przyrody, rolnictwo i leśnictwo.

Wydział Ochrony Środowiska prowadzi sprawy z zakresu m.in. rekultywacji gruntów rolnych i leśnych, wyłączenia gruntów rolnych z produkcji, wydawania zaświadczeń dotyczących ujęcia działek w uproszczonym prawie urzędzenia lasu, dzierżawy 6 obwodów łowieckich polnych i naliczania czynszów dzierżawnych, rejestracji zwierząt podlegających ograniczeniom na podstawie przepisów UE, rejestracji jachtów i innych jednostek pływających o długości do 24 m w ramach systemu REJA24, wydawania kart wędkarskich i legitymacji Społecznym Strażnikom Rybackim, nadzoru nad gospodarką leśną w lasach niestanowiących własności Skarbu Państwa w oparciu o uproszczone plany urzędzenia lasów.

W 2025 r. przekazano w nadzór powierzchnię 1.329,6815 ha lasów niestanowiących własności Skarbu Państwa z czego 266,3415 ha przekazano w nadzór Nadleśnictwu Cewice, a 1063,34 ha Nadleśnictwu Lębork. Podobnie było w roku 2024 i 2023.

W 2025 r. opracowano Uproszczone Plany Urządzenia Lasu (UPUL), dla lasów niestanowiących własności Skarbu Państwa na lata 2026-2035. Prace urządzeniowe objęły powierzchnię 1123,3084 ha. Sporządzenie UPUL przyczyniło się do uporządkowania powierzchni leśnej oraz usprawnienia nadzoru nad gospodarką leśną w lasach prywatnych.

Opracowanie ww. dokumentu w 50% zostało sfinansowane ze środków funduszu leśnego. Całkowity koszt zadania wyniósł 63 832,37 zł .

W sytuacjach koniecznych związanych z zezwoleniem na usunięcie drzew lub krzewów, nakładany jest warunek wykonania nasadzeń zastępczych jako rekompensata strat w środowisku przyrodniczym. W 2025 r. nakazano nasadzenie **263** sztuk drzew i **107,5 m²** krzewów na terenie właściwych gmin powiatu lęborskiego. Dla porównania w roku 2024 r. nakazano nasadzenie **503** sztuk drzew i **26.009** sztuk krzewów na terenie właściwych gmin powiatu lęborskiego, a w roku 2023 r. nakazano nasadzenie **544** sztuk drzew na terenie właściwych gmin powiatu lęborskiego. Różnice w liczbie nasadzonych drzew wynikają z mniejszej ilości decyzji jak i liczby drzew wycinanych w 2025 r.

W 2025 r. opracowano "Program Ochrony Środowiska dla Powiatu Lęborskiego na lata 2026-2031 z uwzględnieniem perspektywy na lata 2032-2037".

Powiat Lęborski realizuje politykę ekologiczną Państwa, z uwagi na powyższe w 2025 r. dokonano opracowania nowego Programu Ochrony Środowiska na kolejne lata. Program Ochrony Środowiska dla Powiatu Lęborskiego jest podstawowym narzędziem prowadzenia polityki ochrony środowiska na terenie powiatu lęborskiego. Według założeń, przedstawionych w niniejszym opracowaniu, realizacja Programu ma doprowadzić do poprawy stanu środowiska naturalnego, efektywnego zarządzania środowiskiem, a także ma zapewnić skuteczne mechanizmy chroniące środowisko przed degradacją oraz stworzyć warunki dla wdrożenia wymagań obowiązującego w tym zakresie prawa. Program wyznacza cele i zadania środowiskowe, które odnoszą się do aspektów środowiskowych, usystematyzowanych według priorytetów. Podczas tworzenia dokumentu, przyjęto założenie, iż powinien on spełniać rolę narzędzia pracy przyszłych użytkowników, ułatwiającego i przyspieszającego rozwiązywanie poszczególnych zagadnień. Niniejsze opracowanie zawiera między innymi rozpoznanie aktualnego stanu środowiska na terenie powiatu, przedstawia propozycje oraz opis zadań, które są niezbędne do kompleksowego rozwiązania problemów związanych z ochroną środowiska. Stan docelowy w tym zakresie nakreśla Program Ochrony Środowiska, a ocenę efektów jego realizacji w ramach raportu, zgodnie z ustawą Prawo Ochrony Środowiska (Dz.U. z 2025 r. poz. 647 z późn. zm.) dokonuje się okresowo, co 2 lata. Realizując przedmiotowe zadanie, w 2024 r. opracowano Raport z wykonania "Programu Ochrony Środowiska dla Powiatu Lęborskiego na lata 2021-2025 z uwzględnieniem perspektywy na lata 2026-2030" za lata 2022-2023. Przedmiotowe opracowanie wniosło do

powiatu przede wszystkim wiedzę o postępach w ekologicznej modernizacji regionu oraz spełnienie wymogów prawnych, umożliwiając dalsze pozyskiwanie środków zewnętrznych.

14.1. Liczba spraw zrealizowanych w Wydziale Ochrony Środowiska w 2025 roku:

| Lp. | Zakres spraw | Liczba | | |
|-----|--|-----------------------------|-----------------------------|------|
| | | 2025 | 2024 | 2023 |
| 1 | Wyłączanie gruntów z produkcji rolniczej | 247 | 212 | 196 |
| 2 | Uzgadnianie decyzji o warunkach zabudowy | 719 | 391 | 320 |
| 3 | Zaświadczenia w sprawie objęcia nieruchomości uproszczonym planem urządzenia lasu | 790 | 750 | 740 |
| 4 | Zaświadczenie w sprawie zasadności wykonania zabiegów pielęgnacyjnych w lasach niestanowiących własności Skarbu Państwa/decyzje określające zabiegi w lasach wynikające z inwentaryzacji stanu lasu lub nie posiadających uproszczonych planów urządzenia lasów/zatwierdzanie uproszczonych planów urządzenia lasu | 2 | 3 | 5 |
| 5 | Wydawanie decyzji rekultywacyjnych | 7 | 12 | 5 |
| 6 | Emisja - powietrze | 6 | 5 | 3 |
| 7 | Zgłoszenia instalacji | 31 | 31 | 28 |
| 8 | Pozwolenia zintegrowane | 3 | 0 | 1 |
| 9 | Decyzje hałasowe | 3 | 0 | 1 |
| 10 | Zezwolenie na wycinkę drzew | 90 | 75 | 75 |
| 11 | Zezwolenia z zakresu gospodarki odpadami | 6 | 7 | 11 |
| 12 | Kontrole z zakresu ochrony środowiska (kontrole planowane wynikające z prowadzonych postępowań – 152 Kontrole interwencyjne – 4) | 156 Plan.152 Interw.4 | 111 Plan.105 Interw.6 | 141 |
| 13 | Geologia | 31 | 15 | 18 |
| 14 | Planowanie przestrzenne | 7 | 8 | 19 |
| 15 | Karty wędkarskie | 338 | 317 | 308 |
| 16 | Wnioski o dokonanie wpisu lub wykreślenia z rejestru przetrzymywanych lub hodowanych zwierząt podlegających ograniczeniom na podstawie przepisów prawa Unii Europejskiej | 47 | 20 | 18 |
| 17 | Wnioski o rejestrację jachtów i innych jednostek pływających do 24 m | 22 | 21 | 23 |

| | | | | |
|----|--|----|----|----|
| 18 | Legitymacje aktywnych Strażników Społecznej Straży Rybackiej | 39 | 54 | 44 |
| 19 | W ramach realizowanych zadań w 2025 r. zlecono wykonanie opinii niezbędnych do rozpatrzenia spraw, tj.: <ul style="list-style-type: none"> • opinię dendrologiczną dot. usunięcia kasztanowca białego na terenie Starostwa Powiatowego w Lęborku gm. Lębork • opinię z zakresu nielegalnego wyłączenia gruntu z produkcji rolnej | 2 | 2 | - |

W 2025 r. w ramach działalności Lokalnego Partnerstwa ds. wody powiatu lęborskiego członkowie LPW wzięli udział w Konferencji pn. „Strategie Retencji i efektywnego Wykorzystania Wody” w Bytowie oraz wyjeździe studyjnym do Niemiec – Jezioro Bodeńskie i okolice pn.: „Zrównoważone Gospodarowanie Wodą: Praktyki, Technologia i Współpraca Międzynarodowa”. Szkolenia objęły 3 osoby i przyczyniły się do nabycia nowej wiedzy oraz kompetencji społecznych.

Powiat Lęborski ma zawarte 2 porozumienia z Gminą Miejską Słupsk oraz Powiatem Wejherowskim w zakresie wzajemnej możliwości ochrony i kontrolowania wód we współpracy ze strażnikami wskazanych powiatów. W 2025 r. wydano 4 nowe legitymacje dla Społecznych Strażników i przedłużono 36 legitymacji, zgodnie z obowiązującymi przepisami prawa. Powiat Lęborski wspiera finansowo działalność Społecznej Straży Rybackiej Powiatu Lęborskiego poprzez dofinansowywanie jej działalności. W 2025 r. sfinansowano zakup 2 łodzi w wysokości 6000 zł. Jest to dalszy ciąg wsparcia działań dot. tego zagadnienia, ponieważ w 2024 roku Starosta Lęborski w ramach umowy użyczenia przekazał Zarządowi Okręgu Polskiego Związku Wędkarskiego wyposażenie obejmujące zakup 14 radiotelefonów. Koszt realizacji zadania wyniósł 5.000 zł. Natomiast w 2023 roku Starosta Lęborski w ramach umowy użyczenia przekazał Zarządowi Okręgu Polskiego Związku Wędkarskiego wyposażenie obejmujące zakup 4 fotopułapek. Koszt realizacji zadania wyniósł 4.000 zł.

14.2. Efektywność energetyczna – odnawialne źródła energii

W ramach ww. działania edukowano mieszkańców poprzez zamieszczanie na stronie internetowej Starostwa Powiatowego w Lęborku bazy danych z zakresu odnawialnych źródeł energii (OZE). Na ww. stronie zamieszczane są ogólne informacje na temat OZE, w tym możliwości pozyskania środków finansowych na realizację projektów energooszczędnych związanych z ograniczeniem zanieczyszczenia powietrza i rozwojem odnawialnych źródeł energii.

W ramach otrzymanych od Marszałka Województwa Pomorskiego środków stanowiących wpływy z opłat i kar za korzystanie ze środowiska w 2025 roku ww. środki przeznaczone na Termomodernizację budynku Powiatowego Urzędu Pracy w Lęborku. Jest to proces o

kluczowym znaczeniu, który prowadzi do wymiernych korzyści ekonomicznych, ekologicznych i społecznych, w wyniku którego następuje zmniejszenie kosztów eksploatacyjnych, poprawa komfortu i jakości użytkowania, a przede wszystkim, ma on wymierny wpływ na ochronę środowiska i redukcję smogu, co prowadzi do znacznego ograniczenia emisji szkodliwych gazów cieplarnianych (w tym CO₂) oraz pyłów do atmosfery.

Ponadto ze środków pochodzących z opłat i kar za korzystanie ze środowiska w 2025 r. dofinansowano zadania pn.:

1. Walka ze szrotówkiem kasztanowcowiaczkiem (usługa sprzątająca w celu przeprowadzenia akcji wywozu liści kasztanowców z terenu: Zespołu Szkół Ogólnokształcących nr 1 przy ul. Dygasińskiego - 17 kasztanowców; Zespołu Szkół Mechaniczno- Informatycznych przy ul. Marcinkowskiego – 3 kasztanowce; Starostwa Powiatowego w Lęborku przy ul. Czołgistów 5 – 6 kasztanowców /razem 26 drzew/, w ramach ochrony kasztanowców przed szkodnikiem szrotówkiem kasztanowcowiaczkiem. Zakres prac obejmuje: wykoszenie trawy wokół drzew, zgrabienie liści oraz ich wywóz – koszt 3.500 zł
2. Opracowanie "Programu Ochrony Środowiska dla Powiatu Lęborskiego na lata 2026-2031 z uwzględnieniem perspektywy na lata 2032-2037" – koszt 15 867 zł
3. Czyszczenie rzeki Łeby z odpadów mechanicznych – koszt 8 600 zł
4. Termomodernizacja budynku ZSO nr 1 w Lęborku– etap II – koszt 150 756,84 zł

14.3. Działania służące edukacji ekologicznej mieszkańców powiatu lęborskiego

1. „Błękit Rzeki Dobrem Krainy – Czyszczenie rzeki Łeby z odpadów mechanicznych.

Akcja organizowana przez Lokalną Organizację Turystyczną „Ziemia Lęborska – Łeba” polegająca na oczyszczaniu rzeki Łeby z odpadów mechanicznych na odcinku blisko 70 km, aż do granic Gminy Łęczycy oraz na jej dopływie – rzece Okalicy, (w poprzednich latach na odcinku 50 km – w 2025 r. do akcji włączyła się Gmina Łęczycy). Celem akcji jest utrzymanie wód pstrągowo-łososiowatych w czystości oraz poprawa wizerunku regionu, jako Czystej Błękitnej Krainy (koszt realizacji zadania w 2025 r. wyniósł 8 599,83 zł). Zadanie dofinansowano ze środków pochodzących z opłat i kar za korzystanie ze środowiska. Coroczne zbieranie śmieci z rzeki i jej okolic prowadzone jest od 2008 r. Do tej pory wyławiano z rzeki najprzeróżniejsze przedmioty, niezliczoną ilość butelek, puszek i plastikowych opakowań oraz opony, części sprzętu AGD, sprzęt radiowo-telewizyjny czy dziecięce zabawki. W ramach Akcji podobnie jak w latach ubiegłych zebrano ponad 1 tonę nieczystości. Łącznie podczas wszystkich edycji zebrano około 22,5 ton odpadów. Przedsięwzięcie, przeprowadzone w ramach ogólnopolskiego projektu "Operacja Czysta Rzeka", zorganizowała LOT "Ziemia Lęborska - Łeba", Starostwo Powiatowe w Lęborku oraz Powiatowy Zarząd Związku Ochotniczych Straży Pożarnych we współpracy z Urzędem Miejskim w Lęborku, urzędami gminnymi w Nowej Wsi Lęborskiej i Wicku oraz Łęczycach, ośrodkami kultury z Głównicy, Łęczycy i Nowej Wsi Lęborskiej, Zakładem Zagospodarowania Odpadów w Czarnówku, Sołectwem Krępa Kaszubska, Kołem Gospodyń Wiejskich z Krępy Kaszubskiej, Kołem Przewodników PTTK w Lęborku, Kołem Turystyki Kwalifikowanej PTTK "Kahel Klub II" w Lęborku oraz firmą FAMILYday. W ramach tzw. czynu społecznego brzegi Łeby porządkowało przeszło 200 osób – w większości strażaków

z jednostek ochotniczych straży pożarnych z Lęborka i Łeby oraz terenu gminy Nowa Wieś Lęborska, Wicko i Łęczyce, członków lęborskich kół zrzeszonych w PTTK, przedstawicielei PZW Koła "Marzenie" ze Zdrzewna, jak również podmiotów z gminy Główny i osób indywidualnych – niezrzeszonych oraz przedstawicielei Urzędu Miejskiego w Lęborku i Powiatu Lęborskiego. Zebrane nieczystości firma REMONDIS Sp. z o.o. Oddział Lębork przewiozła na teren Zakładu Zagospodarowania Odpadów w Czarnówku. W ramach Akcji Czyszczenia Rzeki Łeby LOT „Ziemia Lęborska – Łeba” wykonała ulotki promocyjne.

2. Ochrona drzew kasztanowca przed szkodnikiem szrotówkiem kasztanowcowiaczkim

Jest to akcja cykliczna (raz do roku) dotycząca zlecenia usługi polegającej na wykoszeniu trawy wokół drzew, zgrabienia liści oraz ich wywozu z terenu 2 szkół ponadpodstawowych i Starostwa Powiatowego w Lęborku. Środki na ten cel pokrywane są z opłat i kar za korzystanie ze środowiska z zakresu ochrony środowiska i gospodarki wodnej (Zarząd Powiatu Lęborskiego na ochronę drzew kasztanowca, w 2025 r. przyznał kwotę 3 500 zł na realizację ww. zadania)

Skutki prowadzonej akcji ochrony drzew kasztanowców przed szrotówkiem kasztanowcowiaczkim są wymierne i prowadzą do poprawy kondycji drzew, które bez interwencji często usychają. Poprzez dokonywane zabiegi następuje redukcja liczby szkodników, która przyczynia się do mniejszych zniszczeń, co powoduje, że liście później brązowieją i opadają, dzięki czemu drzewa dłużej wyglądają zdrowo.

3. Całoroczna ochrona wód przed kłusownictwem i zanieczyszczeniami

Uchwałą nr V/34/99 Rady Powiatu Lęborskiego z dnia 30 marca 1999 roku wyrażono zgodę na utworzenie Społecznej Straży Rybackiej przez Polski Związek Wędkarski – Zarząd Okręgu w Słupsku. Zadaniem Społecznej Straży Rybackiej jest sprawowanie kontroli przestrzegania ustawy o rybactwie śródlądowym i przepisów wydanych na jej podstawie w ścisłym współdziałaniu z Państwową Strażą Rybacką i Policją oraz innymi jednostkami i organizacjami działającymi na rzecz ochrony wód, mienia społecznego, ochrony przyrody i przestrzegania prawa.

W ramach całorocznej ochrony wód przed kłusownictwem i zanieczyszczeniami Powiat Lęborski udziela dotacji Społecznej Straży Rybackiej z budżetu Powiatu Lęborskiego na sprzęt i umundurowanie niezbędne do realizacji zadania tj. ochrony wód przed zanieczyszczeniem i eliminacji kłusownictwa na wodach powiatu lęborskiego oraz umożliwienie swobodnej migracji ryb łososiowatych do odbycia tarła naturalnego. Dofinansowanie przyczynia się także do zwiększenia bezpieczeństwa strażników Społecznej Straży Rybackiej.

W 2025 roku Starosta Lęborski w ramach umowy użyczenia przekazał Zarządowi Okręgu Polskiego Związku Wędkarskiego wyposażenie obejmujące zakup 14 radiotelefonów. Koszt realizacji zadania wyniósł 6 000 zł.

4. Forum Sołtysów Powiatu Lęborskiego

Powiat Lęborski integruje społeczność wiejską poprzez organizację Forum sołtysów, które stwarza możliwość do propagowania właściwych postaw proekologicznych. W 2025 r. podczas części szkoleniowej X Forum Sołtysów, poruszono min. zagadnienia dotyczące stanu

powietrza i możliwości udziału mieszkańców powiatu w konkursie „Bezpieczny oddech” w ramach którego 31 osób otrzymało czujniki z sygnalizacją ostrzegającą przed tlenkiem węgla (czadem).

5. Powiatowy Konkurs "Żyjmy Ładniej",

W 2025 roku odbyła się XXV edycja Powiatowego Konkursu "Żyjmy Ładniej". Rozstrzygnięcie i wręczenie nagród odbyło się dnia 31 sierpnia 2025 roku podczas XXV Dożynek Powiatowych w Lubowidzu, gm. Nowa Wieś Lęborska. Konkurs organizowany pod patronatem Starosty Lęborskiego rozgrywany jest w dwóch kategoriach: posesja rolnicza i nierolnicza. Osoby zainteresowane, w terminie do 31 maja składają wypełnione deklaracje do właściwego urzędu gminy. Po wytypowaniu posesji przez komisje gminne, powiatowa komisja konkursowa rozpoczyna lustracje z dniem 15 czerwca. Celem konkursu jest ochrona i poprawa wartości krajobrazu przyrodniczego oraz kulturowego powiatu lęborskiego, co ma wpłynąć na poprawę jakości życia mieszkańców powiatu lęborskiego. Ponadto celem konkursu jest podniesienie atrakcyjności wypoczynkowej miejscowości powiatu, estetyzacja wsi, integracja mieszkańców i promocja regionu.

6. Powiatowy konkurs ekologiczny „Bezpieczny Oddech” I edycja 2025 r.

W 2025 roku Starostwo Powiatowe w Lęborku zorganizowało I edycję konkursu ekologicznego skierowanego do pełnoletnich mieszkańców powiatu lęborskiego pt. „Bezpieczny oddech!”, którego celem jest propagowanie wiedzy z zakresu ochrony powietrza w oparciu o Program ochrony powietrza dla strefy pomorskiej, Programu ochrony środowiska oraz szerzenia działań proekologicznych. Konkurs oparty na Teście konkursowym stanowiącym źródło informacji i ciekawostek z zakresu ochrony klimatu i powietrza ma promować działania proekologiczne wśród mieszkańców powiatu lęborskiego. W ramach konkursu 31 osób otrzymało czujniki z sygnalizacją ostrzegającą przed tlenkiem węgla (czadem).

15. Porządek publiczny, bezpieczeństwo obywateli, ochrona przeciwpowodziowa, obronność.

W 2025 roku głównym celem działalności w zakresie zarządzania kryzysowego w powiecie lęborskim było zapewnienie zdolności jednostek administracji samorządowej na szczeblu starostwa/gminy/miasta do zapobiegania sytuacjom kryzysowym, a w przypadku ich wystąpienia do właściwego zarządzania i kierowania, mającego na celu minimalizację skutków wpływających negatywnie na poziom bezpieczeństwa ludzi, mienia znacznych rozmiarów lub środowiska.

Realizacja zadań z zakresu zarządzania kryzysowego obejmowała w szczególności bieżące monitorowanie potencjalnych zagrożeń, analizę sytuacji mogących wpływać na poziom bezpieczeństwa publicznego, utrzymywanie stałej gotowości do podejmowania działań interwencyjnych, a także doskonalenie procedur reagowania kryzysowego obowiązujących na terenie powiatu lęborskiego. Szczególny nacisk położono na zapewnienie sprawnego przepływu

informacji pomiędzy jednostkami administracji publicznej, służbami ratowniczymi oraz instytucjami odpowiedzialnymi za bezpieczeństwo i porządek publiczny.

Za pośrednictwem Referatu Bezpieczeństwa i Zarządzania Kryzysowego oraz Powiatowego Centrum Zarządzania Kryzysowego w Lęborku zapewniono ciągłość współpracy, wymiany informacji oraz nadzoru Starosty Lęborskiego nad działalnością służb, inspekcji i straży funkcjonujących na obszarze powiatu, jak również innych podmiotów realizujących zadania z zakresu bezpieczeństwa publicznego, ochrony ludności i obrony cywilnej. Współpraca ta obejmowała zarówno działania planistyczne i organizacyjne, jak również bieżącą koordynację przedsięwzięć podejmowanych w sytuacjach wymagających natychmiastowej reakcji.

Dzięki systematycznej współpracy, regularnym konsultacjom roboczym oraz wymianie informacji pomiędzy wszystkimi podmiotami uczestniczącymi w systemie zarządzania kryzysowego utrzymano wysoki poziom gotowości operacyjnej powiatowych struktur bezpieczeństwa. Podejmowane działania przyczyniły się do zwiększenia skuteczności reagowania na zagrożenia o charakterze kryzysowym, usprawnienia procesu podejmowania decyzji oraz podniesienia poziomu bezpieczeństwa mieszkańców powiatu lęborskiego.

W celu realizacji zadań Starosty w zakresie zwierzchnictwa nad powiatowymi służbami, inspekcjami i strażami oraz zadań określonych w ustawach w zakresie porządku publicznego i bezpieczeństwa obywateli, odbyły się cztery posiedzenia Komisji Bezpieczeństwa i Porządku Powiatu Lęborskiego. W spotkaniach uczestniczyli, oprócz stałych członków: Komendant Komendy Powiatowej Policji w Lęborku, Komendant Państwowej Straży Pożarnej w Lęborku, Komendant Placówki Straży Granicznej w Łebie, Powiatowy Inspektor Nadzoru Budowlanego, Powiatowy Lekarz Weterynarii, Powiatowy Inspektor Sanitarny, Dyrektorzy – SPS ZOZ w Lęborku, Zarządu Dróg Powiatowych w Lęborku, Powiatowego Centrum Pomocy Rodzinie w Lęborku, Nadzoru Wodnego w Lęborku oraz przedstawiciele gmin i miast powiatu lęborskiego.

Podczas pierwszego posiedzenia Komisji, które odbyło się w dniu 28 stycznia 2025 roku, przyjęto Regulamin Pracy Komisji Bezpieczeństwa i Porządku, sprawozdanie z działalności Komisji za 2024 rok, pozytywnie zaopiniowano zbiorcze sprawozdanie z realizacji „Powiatowego programu zapobiegania przestępczości oraz ochrony bezpieczeństwa obywateli i porządku publicznego na lata 2023–2025” za rok 2024 oraz zatwierdzono plan pracy Komisji na rok 2025. Dokonano również wyboru Zastępcy Przewodniczącego Komisji. W trakcie obrad omówiono zagadnienia związane z koniecznością prowadzenia działań edukacyjnych i szkoleniowych dla mieszkańców w zakresie właściwego postępowania podczas sytuacji kryzysowych, w szczególności zagrożeń wynikających z ekstremalnych zjawisk atmosferycznych oraz długotrwałych przerw w dostawie energii elektrycznej i wody. Poruszono również problem narastającego zjawiska dostępności środków odurzających wśród młodzieży oraz związanych z tym zagrożeń występujących w szkołach podstawowych i ponadpodstawowych.

Drugie posiedzenie Komisji, które odbyło się 8 kwietnia 2025 roku w formule rozszerzonej wraz z członkami Powiatowego Zespołu Zarządzania Kryzysowego, poświęcone było między innymi analizie stanu bezpieczeństwa i porządku publicznego na terenie powiatu łębskiego za 2024 rok. Przedstawiono sprawozdanie z działalności Komendanta Powiatowej Policji w Łęborku, omówiono poziom przestępczości, skuteczność działań prewencyjnych i wykrywczych Policji oraz przedsięwzięcia realizowane w zakresie przeciwdziałania narkomanii i bezpieczeństwa w ruchu drogowym. Komisja zapoznała się również z informacjami dotyczącymi stanu sanitarno-epidemiologicznego powiatu, działań kontrolnych prowadzonych przez Państwową Inspekcję Sanitarną, zagrożeń związanych z afrykańskim pomorem świń (ASF) oraz przygotowania dróg powiatowych do sezonu zimowego. Podkreślono znaczenie bieżącej współpracy pomiędzy służbami, inspekcjami i samorządami jako kluczowego elementu skutecznego reagowania na zagrożenia.

W dniu 25 czerwca 2025 roku odbyło się kolejne poszerzone posiedzenie Komisji Bezpieczeństwa i Porządku oraz Powiatowego Zespołu Zarządzania Kryzysowego, którego głównym tematem była ocena przygotowania służb, inspekcji, straży oraz jednostek samorządowych do zabezpieczenia sezonu letniego 2025. Omówiono stan przygotowań służb ratowniczych, Policji, Państwowej Straży Pożarnej, Inspekcji Sanitarnej, Inspekcji Weterynaryjnej oraz jednostek ochrony zdrowia do zapewnienia bezpieczeństwa mieszkańcom i turystom przebywającym na terenie powiatu łębskiego w okresie zwiększonego ruchu turystycznego. Szczególną uwagę poświęcono zagadnieniom związanym z bezpieczeństwem sanitarnym, bezpieczeństwem wodnym, organizacją wypoczynku dzieci i młodzieży, przygotowaniem infrastruktury drogowej oraz działaniami prewencyjnymi i edukacyjnymi prowadzonymi przez służby.

Czwarte posiedzenie Komisji odbyło się 29 września 2025 roku, również w formule rozszerzonej z udziałem członków Powiatowego Zespołu Zarządzania Kryzysowego. W trakcie obrad pozytywnie zaopiniowano aktualizację Powiatowego Planu Zarządzania Kryzysowego oraz zamierzenia i zadania przewidziane do realizacji w ramach Strategii ochrony ludności i obrony cywilnej powiatu łębskiego na lata 2025–2026. Dokonano także oceny funkcjonowania służb, inspekcji i straży podczas sezonu letniego 2025, wskazując na wysoki poziom współpracy międzyinstytucjonalnej oraz skuteczność podejmowanych działań prewencyjnych i zabezpieczających. W dalszej części posiedzenia omówiono możliwości wykorzystania zasobów Centrum Zdrowia Psychicznego w Łęborku w zakresie wsparcia osób poszkodowanych w sytuacjach kryzysowych oraz oceniono stan przygotowania służb i jednostek samorządowych do nadchodzącego sezonu zimowego 2025/2026.

Działalność Komisji Bezpieczeństwa i Porządku w 2025 roku stanowiła istotny element systemu koordynacji działań w zakresie bezpieczeństwa publicznego na terenie powiatu łębskiego. Regularne posiedzenia Komisji umożliwiały bieżącą analizę zagrożeń, wymianę informacji pomiędzy służbami i instytucjami oraz wypracowywanie wspólnych kierunków działań służących utrzymaniu wysokiego poziomu bezpieczeństwa mieszkańców powiatu

Na działalność Komisji w 2025 r. nie wydatkowano dodatkowych środków własnych z budżetu powiatu. Obsługę administracyjno-biurową Komisji zapewnił Referat Bezpieczeństwa i Zarządzania Kryzysowego w Starostwie Powiatowym w Lęborku.

W ciągu 2025 roku kontynuowano działania pomocowe na rzecz obywateli Ukrainy przebywających na terenie powiatu lęborskiego w związku z trwającym konfliktem zbrojnym na terytorium w/w państwa. W ramach wsparcia zapewniono dostęp do czterech miejsc zbiorowego zakwaterowania. Łącznie w tych obiektach zakwaterowano 250 osób (stan na dzień 30 grudnia 2025 r.) – jest to liczba mniejsza o 73 osoby bo roku poprzedniego.

W celu utrzymania wysokiego poziomu zdolności operacyjnych służb, inspekcji i straży funkcjonujących na terenie powiatu lęborskiego oraz zapewnienia skutecznej realizacji zadań związanych z bezpieczeństwem publicznym i reagowaniem kryzysowym, w 2025 roku udzielono wsparcia finansowego na zakup oraz modernizację specjalistycznego sprzętu i infrastruktury wykorzystywanej przez jednostki odpowiedzialne za ochronę życia, zdrowia i mienia mieszkańców.

W ramach prowadzonych działań przekazano:

1. **20 000,00 zł** dla Komendy Wojewódzkiej Policji w Gdańsku na dofinansowanie zakupu samochodu osobowego w wersji nieoznakowanej dla Komendy Powiatowej Policji w Lęborku,
2. **18 000,00 zł** dla Gminy Nowa Wieś Lęborska na modernizację cysterny gaśniczej Ochotniczej Straży Pożarnej w Nowej Wsi Lęborskiej,
3. **10 000,00 zł** dla Komendy Wojewódzkiej Policji w Gdańsku na dofinansowanie modernizacji stanowiska dowodzenia Komendy Powiatowej Policji w Lęborku,
4. **36 660,00 zł** dla Komendy Powiatowej Państwowej Straży Pożarnej w Lęborku na zakup specjalistycznego sprzętu wykorzystywanego podczas realizacji działań ratowniczo-gaśniczych, szkoleniowych oraz operacyjnych.

Przekazane środki finansowe umożliwiły doposażenie oraz unowocześnienie infrastruktury wykorzystywanej przez służby odpowiedzialne za bezpieczeństwo publiczne, co w bezpośredni sposób wpłynęło na zwiększenie sprawności podejmowanych działań operacyjnych, poprawę efektywności reagowania na zdarzenia kryzysowe oraz podniesienie poziomu gotowości jednostek do realizacji ustawowych zadań. Działania te przyczyniły się do zwiększenia poziomu bezpieczeństwa i skuteczności systemu reagowania na zagrożenia na terenie powiatu lęborskiego, a także do poprawy warunków realizacji zadań przez służby odpowiedzialne za ochronę życia, zdrowia i mienia mieszkańców.

W ramach działań inwestycyjnych o charakterze infrastrukturalno-modernizacyjnym udzielono wsparcia finansowego dla Komendy Powiatowej Państwowej Straży Pożarnej w Lęborku w łącznej wysokości 36 660,00 zł. Środki te przeznaczone zostały na zakup specjalistycznego wyposażenia wykorzystywanego podczas realizacji działań ratowniczo-gaśniczych, szkoleniowych oraz operacyjnych, w tym specjalistycznych butów taktycznych, myjki wysokociśnieniowej wraz z osprzętem, fantomu głowy do ćwiczeń z zakresu kwalifikowanej

pierwszej pomocy i ratownictwa medycznego, a także tabletów wraz z licencją do aplikacji Terminal-ST wspomagającej prowadzenie działań operacyjnych i wymianę informacji.

Realizacja powyższego przedsięwzięcia przyczyniła się do poprawy warunków służby strażaków oraz zwiększenia skuteczności i bezpieczeństwa prowadzonych działań ratowniczych. Zakupiony sprzęt umożliwił podniesienie poziomu wyposażenia technicznego jednostki, usprawnił realizację czynności operacyjnych i szkoleniowych, a także wpłynął na zwiększenie gotowości bojowej funkcjonariuszy do reagowania na zagrożenia występujące na terenie powiatu łębskiego. Podjęte działania stanowiły istotny element wzmacniania lokalnego systemu bezpieczeństwa oraz doskonalenia potencjału służb ratowniczych odpowiedzialnych za ochronę życia, zdrowia i mienia mieszkańców.

Ponadto we współpracy z Zarządem Oddziału Powiatowego Związku Ochotniczych Straży Pożarnych Rzeczypospolitej Polskiej w Łęborku zorganizowano wydarzenia o charakterze edukacyjno-sportowym, mające na celu popularyzację wiedzy z zakresu ochrony przeciwpożarowej oraz rozwój sprawności fizycznej i ducha współpracy wśród dzieci, młodzieży oraz dorosłych:

1. I Powiatowy Turniej Tenisa Stołowego dla członków Ochotniczych Straży Pożarnych z powiatu łębskiego, który odbył się 2 marca 2025 r. w Łebuni (gmina Cewice),
2. Eliminacje powiatowe Ogólnopolskiego Turnieju Wiedzy Pożarniczej „Młodzież Zapobiega Pożarom”, które odbyły się 11 kwietnia 2025 r. w Nowej Wsi Łębskiej (gmina Nowa Wieś Łębska),
3. Powiatowe Zawody Sportowo – Pożarnicze Młodzieżowych Drużyn Pożarniczych, które odbyły się w Charbrowie (gmina Wicko) dnia 14 czerwca 2025 r.,
4. Powiatowe Zawody Sportowo – Pożarnicze Ochotniczych Straży Pożarnych w Łebieniu (gmina Nowa Wieś Łębska), które odbyły się 6 września 2025 r.

W 2025 roku udzielono wsparcia finansowego przy realizacji Strażackiego Obozu Szkoleniowo–Wypoczynkowego dla członków Młodzieżowej Drużyny Pożarniczej, zorganizowanego przez jednostkę Ochotniczej Straży Pożarnej w Łebuni (gmina Cewice). Przedsięwzięcie to miało na celu nie tylko rozwój umiejętności praktycznych i wiedzy z zakresu ochrony przeciwpożarowej, ale także integrację młodzieży, kształtowanie postaw prospołecznych, promocję aktywnego stylu życia oraz rozwijanie umiejętności pracy zespołowej, dyscypliny i odpowiedzialności.

Ponadto udzielono wsparcia finansowego przy organizacji wydarzenia „Manewry Ratownicze Powiatu Łębskiego”, którego organizatorem był Zarząd Oddziału Gminnego Związku

Ochotniczych Straży Pożarnych Rzeczypospolitej Polskiej w Wicku. Przedsięwzięcie miało charakter szkoleniowo-praktyczny i zostało ukierunkowane na doskonalenie współdziałania jednostek ochrony przeciwpożarowej oraz służb ratowniczych funkcjonujących na terenie powiatu łębskiego. W ramach manewrów przeprowadzono ćwiczenia symulujące różnego rodzaju zdarzenia kryzysowe i sytuacje wymagające skoordynowanych działań ratowniczych.

Realizowane inicjatywy stanowiły istotny element działań profilaktycznych i edukacyjnych prowadzonych na terenie powiatu łębskiego, przyczyniając się do zwiększenia świadomości mieszkańców w zakresie bezpieczeństwa i ochrony przeciwpożarowej. Poprzez organizację

zawodów, pokazów, szkoleń oraz wydarzeń integracyjnych promowano działalność jednostek Ochotniczych Straży Pożarnych oraz Młodzieżowych Drużyn Pożarniczych, wzmacniano zaangażowanie społeczne oraz budowano pozytywny wizerunek służb ratowniczych w środowisku lokalnym.

Podejmowane działania przyczyniły się ponadto do integracji lokalnych społeczności, rozwoju zainteresowań młodzieży działalnością ratowniczą i pożarniczą, a także wzmacniania systemu bezpieczeństwa poprzez kształtowanie właściwych postaw obywatelskich oraz przygotowanie mieszkańców do właściwego reagowania w sytuacjach zagrożeń i zdarzeń kryzysowych.

W 2025 roku realizowano również szereg działań z zakresu bezpieczeństwa publicznego oraz edukacji na rzecz mieszkańców powiatu łębskiego, ukierunkowanych na podnoszenie poziomu świadomości społecznej w zakresie właściwego postępowania w sytuacjach zagrożeń, ochrony ludności oraz budowania odporności społecznej na sytuacje kryzysowe.

W ramach prowadzonych działań edukacyjnych szkoły ponadpodstawowe oraz Specjalny Ośrodek Szkolno-Wychowawczy im. Janusza Korczaka w Łęborku, dla których organem prowadzącym jest Powiat Łębski, zostały wyposażone w plecaki ewakuacyjne przeznaczone do wykorzystania podczas działań edukacyjnych, szkoleniowych oraz informacyjnych. Przekazane wyposażenie wykorzystywane było między innymi podczas zajęć dydaktycznych, pokazów, ćwiczeń praktycznych oraz wydarzeń o charakterze edukacyjnym organizowanych przez placówki oświatowe.

Celem realizowanego przedsięwzięcia było zwiększenie świadomości młodzieży w zakresie zasad postępowania w sytuacjach zagrożeń, przygotowania do ewakuacji oraz właściwego wyposażenia niezbędnego do funkcjonowania w warunkach kryzysowych. Działania te stanowiły element szerszego procesu edukacji w zakresie ochrony ludności i obrony cywilnej, służącego kształtowaniu odpowiedzialnych postaw społecznych oraz rozwijaniu praktycznych umiejętności związanych z bezpieczeństwem osobistym i zbiorowym. Ponadto w 2025 roku realizowano działania edukacyjne z zakresu ochrony ludności i obrony cywilnej skierowane do przedstawicieli sołectw z terenu powiatu łębskiego podczas Forum Sołtysów Powiatu Łębskiego. W ramach przedsięwzięcia przeprowadzono wystąpienie poświęcone zagadnieniom związanym z przygotowaniem mieszkańców do funkcjonowania w sytuacjach kryzysowych, podczas którego omówiono zastosowanie, wyposażenie oraz praktyczne wykorzystanie plecaka ewakuacyjnego.

Przeprowadzone działania informacyjno-edukacyjne przyczyniły się do zwiększenia poziomu wiedzy mieszkańców w zakresie bezpieczeństwa publicznego, ochrony ludności oraz zasad reagowania w sytuacjach nadzwyczajnych. Podejmowane inicjatywy służyły również wzmacnianiu współpracy z lokalnymi społecznościami oraz budowaniu świadomości dotyczącej konieczności odpowiedniego przygotowania do wystąpienia potencjalnych zagrożeń i sytuacji kryzysowych.

15.2. Ochrona ludności i obrony cywilnej

W zakresie ochrony ludności i obrony cywilnej sporządzona została w 2025 r. Strategia Rozwoju Systemu Ochrony Ludności i Obrony Cywilnej powiatu łębskiego na lata 2025 – 2026. W w/w dokumencie określono cele strategiczne i kierunki działań, w tym m. in.: inwentaryzacja

istniejących zasobów, rozwijanie zdolności współpracy organów i podmiotów ochrony ludności, organizacja zintegrowanych działań i systemu wymiany informacji, modernizacja i budowa obiektów zbiorowej ochrony, zwiększanie zasobów ochrony ludności, zapewnienie ciągłości dostaw oraz zwiększanie świadomości społecznej.

Opracowanie Strategii stanowiło istotny element wzmocnienia lokalnego systemu bezpieczeństwa oraz przygotowania struktur administracji samorządowej do skutecznego realizowania zadań z zakresu ochrony ludności i obrony cywilnej zgodnie z obowiązującymi przepisami oraz aktualnymi wyzwaniami w obszarze bezpieczeństwa.

W ramach działań skoncentrowanych na obiektach zbiorowej ochrony w 2025 r. sprawdzone zostały dwa obiekty budowlane pod względem spełniania lub możliwości spełniania kryteriów uznania obiektu budowlanego lub jego części za budowlę ochronną, który przed dniem wejścia w życie ustawy z dnia 5 grudnia 2024 r. o ochronie ludności i obronie cywilnej (Dz. U. 2024 poz. 1907), pełnił funkcję budowli ochronnej. Sprawdzenie przez Państwową Straż Pożarną oraz Powiatowego Inspektora Nadzoru Budowlanego obejmowało stan zabezpieczenia przed skutkami klęsk żywiołowych, odłamkami amunicji oraz ostrzałem z broni małokalibrowej, obciążeniami spowodowanymi zagruzowaniem oraz spadającymi elementami konstrukcji, promieniowaniem przenikliwym gamma z opadu promieniotwórczego, długotrwałym oddziaływaniem zewnętrznym pożaru na budowlę ochronną, skutkami fali uderzeniowej wybuchu, skażeniem środowiska wewnętrznego w budowli na skutek działania środków chemicznych, biologicznych i promieniotwórczych oraz wstrząsem oddziałującym na konstrukcję. Wg stanowiska w zakresie spełniania lub możliwości spełnienia warunków dla budowli ochronnej wynika, iż dotychczasowe budowle ochronne mogą spełniać funkcje ochronna po wykonaniu dodatkowych robót budowlanych.

W ramach realizacji zadań własnych za pośrednictwem dotacji celowej zakupiono sprzęt i wyposażenie techniczne niezbędne do zapewnienia ciągłości funkcjonowania kluczowych struktur administracyjnych oraz podmiotów świadczących usługi publiczne w sytuacjach zagrożenia, kryzysu lub katastrofy, w tym:

1. **wozy do przewożenia wody pitnej o pojemności 5 000 litrów** – przeznaczone przede wszystkim do zabezpieczenia dostępu do wody zdatnej do spożycia w sytuacjach jej czasowego braku, spowodowanego np. przerwami w dostawie energii elektrycznej, uszkodzeniami sieci wodociągowej lub innymi zakłóceniami w funkcjonowaniu systemów zaopatrzenia w wodę. Urządzenia umożliwiają dystrybucję wody m. in. do miejsc zbiorowego zakwaterowania, placówek oświatowych, domów pomocy społecznej, ośrodków wsparcia oraz obiektów administracji publicznej. Wozy mogą być również wykorzystywane w sytuacjach ewakuacji ludności oraz na terenach objętych klęską żywiołową lub kryzysem sanitarnym, zapewniając ciągłość dostaw wody pitnej w warunkach kryzysowych (**wartość zakupu: 85 977 zł**),
2. **przenośne oraz mobilne agregaty prądotwórcze** – umożliwią zapewnienie awaryjnego zasilania obiektów administracji publicznej, placówek opiekuńczych, szkół oraz terenów operacyjnych służb ratowniczych. Sprzęt ten umożliwi

utrzymanie ciągłości pracy systemów teleinformatycznych, oświetlenia, systemów grzewczych oraz urządzeń niezbędnych do funkcjonowania infrastruktury krytycznej. Mobilność jednostek prądotwórczych pozwala na ich elastyczne rozmieszczenie w zależności od potrzeb operacyjnych i priorytetów działań (**wartość zakupu: 298 405,91 zł**),

3. **system oświetlenia wielkopowierzchniowego** – urządzenie pozwalające na efektywne doświetlenie dużych obszarów z możliwością precyzyjnego dostosowania parametrów do specyficznych potrzeb (**wartość zakupu: 14 020,18 zł**)
4. **namioty pneumatyczne** – mogą służyć do tymczasowego zakwaterowania osób ewakuowanych, organizacji punktów pierwszej pomocy zabezpieczenia zaplecza logistycznego. Namioty cechują się szybkim czasem rozstawienia, możliwością ogrzewania i podłączenia do źródła zasilania, co umożliwia ich całoroczne wykorzystanie w różnych warunkach atmosferycznych (**wartość zakupu: 102 643,50 zł**),
5. **bezzałogowy statek powietrzny z kamera termowizyjną** – urządzenie umożliwiające wsparcie działań z zakresu rozpoznania sytuacyjnego w terenie, prowadzenia inspekcji w rejonach trudno dostępnych oraz szybkiej oceny strat lub zagrożeń na obszarach objętych działaniami ratowniczymi. Dron służy również do monitorowania sytuacji kryzysowych, poszukiwań osób zaginionych, koordynacji służb oraz dokumentacji zdarzeń. Jego zastosowanie umożliwia podniesienie poziomu skuteczności działań operacyjnych. (**wartość zakupu: 26 955 zł**)

Z kolei z zakresu działań edukacyjnych zakupiono plecaki ewakuacyjne dla szkół ponadpodstawowych, specjalnego ośrodka szkolno-wychowawczego i jednostki samorządu terytorialnego w celu realizacji działań szkoleniowych i edukacyjnych w zakresie reagowania na sytuacje kryzysowe. Ich głównym celem jest podnoszenie świadomości mieszkańców powiatu lęborskiego na temat sposobów zabezpieczenia podstawowych potrzeb życiowych w pierwszych 72 godzinach od wystąpienia zagrożenia. Zakup plecaków przyczynił się do budowania odporności społecznej poprzez promowanie odpowiedzialnych postaw oraz zwiększanie wiedzy i gotowości do reagowania w sytuacjach nadzwyczajnych. Przeprowadzono również szkolenie z zakresu ochrony ludności i obrony cywilnej dla kadry urzędu oraz pracowników jednostek organizacyjnych powiatu. Przeszkolonych zostało ponadto pięciu pracowników w celu zdobycia uprawnień pilota bezzałogowych statków powietrznych w zakresie kompetencji A1/A2/A3.

W ramach realizacji zadań zleconych **rozbudowano bazę medyczną w Samodzielnym Publicznym Specjalistycznym Zakładzie Opieki Zdrowotnej w Lęborku**. Podjęto działania ukierunkowane na zapewnienie wysokiej odporności systemu ochrony zdrowia na sytuacje kryzysowe oraz zagrożenia o charakterze masowym poprzez utrzymanie i rozwój Zespołu Ratownictwa Medycznego (ZRM) oraz doposażenie Szpitalnego Oddziału Ratunkowego (SOR) w kluczowe elementy infrastruktury technicznej i aparatury diagnostyczno-zabiegowej. Zasoby ZRM zostały rozszerzone o respirator transportowy, ssaki ręczne i akumulatorowo-sięciowe oraz

pulsoksymetry. Z kolei na potrzeby SOR-u zmodernizowano tomograf komputerowy oraz zakupiono specjalistyczny stolik do instrumentowania, mobilne parawany teleskopowe, mobilne stojaki do infuzji oraz poziome wózki laboratoryjne.

Również w ramach dotacji z Programu Ochrony Ludności i Obrony Cywilnej Komenda Powiatowa Państwowej Straży Pożarnej w Lęborku została doposażona w:

- 1. lekki samochód specjalny** marki Mercedes-Benz model Vito typu mikrobus z automatyczną skrzynią biegów oraz napędem 4x4, z możliwością wykorzystania podczas procesu ewakuacji ze stref zagrożenia i wykorzystania w sytuacjach różnego rodzaju kryzysów, przystosowany do przewozu 8 osób. **Kwota zakupionego pojazdu to 430 000 zł.** Umożliwi on przewóz dodatkowej liczby ratowników lub podmianę ratowników przy działaniach długotrwałych. Samochód wyposażony w zestaw ratownictwa medycznego PSP-R1 oraz system łączności radiowej. Posiada na wyposażeniu radiotelefony cyfrowe oraz radiotelefony pracujące w systemie Tetra. Zainstalowany tablet umożliwi korzystanie ze specjalistycznego oprogramowania wspomagającego podejmowanie decyzji podczas prowadzenia działań ratowniczych;
- 2. lekki rozpoznawczo-ratowniczy samochód specjalny** marki Ford model Ranger Limited z automatyczną skrzynią biegów oraz napędem 4x4, przystosowany do przewozu 5 osób. **Kwota zakupionego pojazdu to 450 000 zł.** Samochód posiada podwyższone zawieszenie oraz systemy napędu umożliwiające pokonywanie trudnych terenów. Na wyposażeniu samochodu znajdują się m. in. radiotelefony cyfrowe oraz pracujące w systemie Tetra, sprzęt burzący, torba ratownictwa medycznego PSP-R1, latarki, mobilny maszt antenowy oraz dron klasy C wyposażony w kamerę termowizyjną;
3. umundurowanie specjalne i wyposażenie osobiste wszystkich strażaków PSP przewidzianego do działań ratowniczo – gaśniczych m. in. hełmy, kominiarki, rękawice, bieliznę termoaktywną, ubrania oraz buty specjalne, worki marynarskie, narzędzia wielofunkcyjne multitool, maski z filtropochłaniaczem, gogle ochronne, ubrania ochronne typu 3.

Ponadto wykonano remont masztu łączności radiowej oraz remont budynku magazynowego na potrzeby Ochrony Ludności i Obrony Cywilnej.

Łączna kwota środków przeznaczonych na realizację zadań z zakresu ochrony ludności i obrony cywilnej, wykorzystanych przez Powiat Lęborski w 2025 roku, wyniosła:

- 1. 571 057,59 zł** z przeznaczeniem dla Starostwa Powiatowego w Lęborku,
- 2. 764 934,81 zł** z przeznaczeniem dla Samodzielnego Publicznego Specjalistycznego Zakładu Opieki Zdrowotnej w Lęborku,
- 3. 1 192 700,00 zł** z przeznaczeniem dla Komendy Powiatowej Państwowej Straży Pożarnej w Lęborku.

W zakresie realizacji zadań z obszaru zarządzania kryzysowego dokonano aktualizacji „Powiatowego Planu Zarządzania Kryzysowego”, który stanowi podstawowy dokument planistyczny określający zasady przygotowania, reagowania oraz odbudowy w przypadku wystąpienia sytuacji kryzysowych na terenie powiatu lęborskiego. Dokument uwzględnia aktualny wykaz potencjalnych zagrożeń mogących wystąpić na obszarze powiatu.

Zaktualizowany Plan umożliwi bardziej efektywną koordynację działań w sytuacjach zagrożeń, usprawnia proces podejmowania decyzji oraz wzmacnia zdolność reagowania struktur powiatowych na dynamicznie zmieniające się warunki kryzysowe.

W okolicach połowy lutego 2025 r. wystąpił pierwszy przypadek afrykańskiego pomoru świń u dzików na terenie powiatu łęborskiego. Rozporządzeniem wykonawczym Komisji (UE) 2025/448 z dnia 28 lutego 2025 r. zmieniającym załączniki I i II do rozporządzenia wykonawczego (UE) 2023/594 ustanawiającego szczególne środki zwalczania chorób w odniesieniu do afrykańskiego pomoru świń, wyznaczono obszary objęte ograniczeniami I (strefa niebieska) oraz II (różowa) na terenie powiatu łęborskiego. W kolejnych miesiącach następowały zmiany dotyczące regionalizacji obszarów objętych danymi ograniczeniami. W ciągu całego roku Powiatowy Lekarz Weterynarii w Łęborku stwierdził łącznie 118 dodatkich wyników w 60 ogniskach, w tym na terenie gminy: Cewice – 10 dzików, Nowa Wieś Łęborska – 20 dzików oraz Wicko – 88 dzików.

Przedstawione dane wskazują na zróżnicowane nasilenie występowania choroby w poszczególnych częściach powiatu, największe natężenie występowania choroby odnotowano w gminie Wicko. Sytuacja ta wymagała skoordynowanych działań wszystkich właściwych służb, w zakresie monitoringu, bioasekuracji oraz ograniczania ryzyka dalszego rozprzestrzeniania się choroby na kolejne obszary.

Z uwagi na dynamiczny rozwój sytuacji rozpowszechniano wytyczne oraz informacje dotyczące postępowania w przypadku znalezienia padłego dzika za pomocą mediów społecznościowych, serwisów internetowych oraz umieszczając plakaty na tablicach informacyjnych.

W lipcu 2025 r. stwierdzone zostały również ogniska rzekomego pomoru drobiu (ND) w gospodarstwach komercyjnych położonych w miejscowości Pałubice (gmina Sierakowice, powiat kartuski). W związku z powyższym, Rozporządzeniem Wojewody Pomorskiego z dnia 2 lipca 2025 r. na terenie powiatu łęborskiego wprowadzony został obszar zapowietrzony obejmujący granice administracyjne miejscowości Bukowina (gmina Cewice) oraz obszar zagrożony obejmujący granice administracyjne miejscowości: Cewice, Oskowo, Osowo Łęborskie, Pieski, Popowo, Siemirowice i Łebunia (gmina Cewice). W ramach powyższego rozpowszechnione zostały wytyczne Powiatowego Lekarza Weterynarii w Łęborku określające nakazy i zakazy obowiązujące wszystkich mieszkańców oraz osoby czasowo przebywające na danych obszarach. Dnia 30 lipca 2025 r. uchylono rozporządzenie.

W 2025 roku do kwalifikacji wojskowej przez Powiatową Komisję Lekarską w Łęborku stawiło się 300 osób, w tym 12 kobiet (1 w trybie ochotniczym). Uznanych za zdolnych do służby wojskowej (kat. „A”) było 251 mężczyzn (w tym 9 z roczników starszych) oraz 9 kobiet. Uznanych za czasowo niezdolnych do służby wojskowej w czasie pokoju (kat. „B”) było 8 mężczyzn z rocznika podstawowego. Kategorię „D” oznaczającą uznanie za niezdolnego/niezdolną do służby wojskowej w czasie pokoju otrzymało 19 mężczyzn (w tym 14 z rocznika podstawowego) oraz 3 kobiety. Z kolei uznanych za trwale i całkowicie niezdolnych do służby wojskowej (kat. „E”) zostało 11 mężczyzn z rocznika podstawowego. Rozkład statystyczny dotyczący osób stających przed Powiatową Komisją Lekarską na przestrzeni lat 2022 - 2025 przedstawiono poniżej.

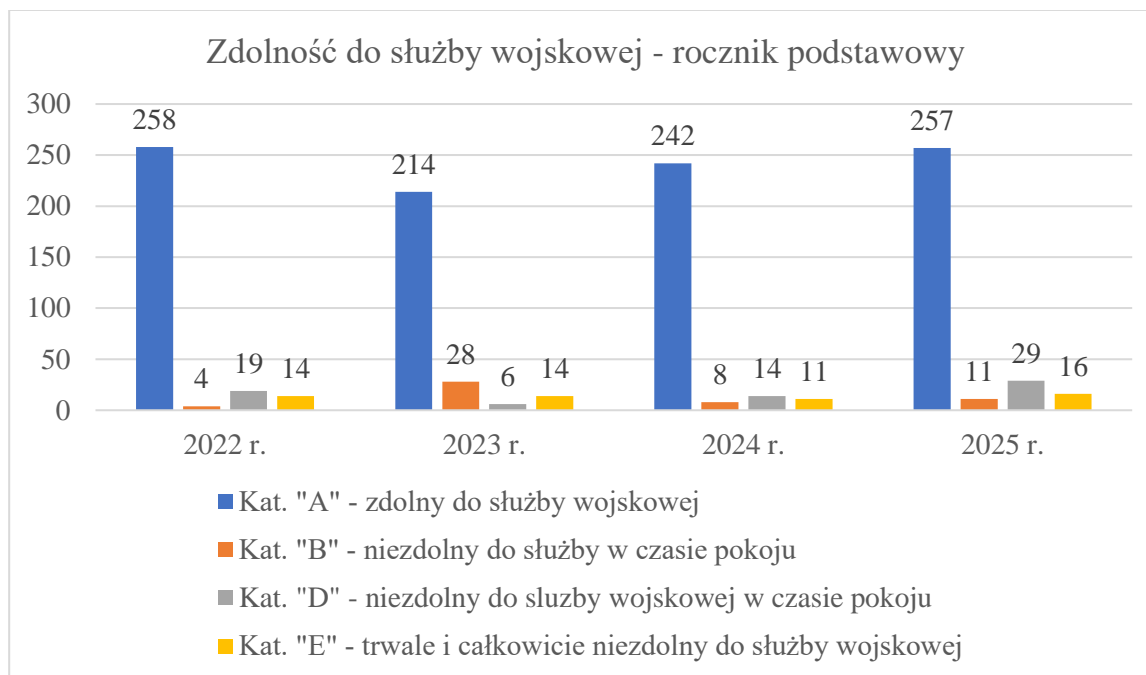

Zaprezentowane dane umożliwiają analizę zmian w strukturze orzeczeń wydawanych przez Powiatową Komisję Lekarską w Lęborku w badanym okresie oraz ocenę tendencji w zakresie kwalifikacji wojskowej na przestrzeni kolejnych lat.

W analizowanym okresie lat 2022–2025 struktura orzeczeń w zakresie zdolności do służby wojskowej w roczniku podstawowym pozostaje stabilna. Nie zmienia się zasadnicza tendencja, zgodnie z którą dominującą kategorią orzeczoną przez Powiatową Komisję Lekarską w Lęborku jest kategoria „A”, oznaczająca pełną zdolność do czynnej służby wojskowej.

Głównym celem pozamilitarnych przygotowań obronnych w powiecie lęborskim w 2025 roku było osiągnięcie pełnej zdolności zespołów zadaniowych organów administracji rządowej i samorządowej, przedsiębiorców na których nałożono zadania obronne w zakresie planowania, organizacji i realizacji zadań operacyjnych w warunkach narastania zagrożenia bezpieczeństwa. Działania te koncentrowały się na zapewnieniu właściwego przygotowania w zakresie planowania, organizacji oraz realizacji zadań operacyjnych w warunkach narastającego zagrożenia bezpieczeństwa państwa. W ramach realizowanych przedsięwzięć kontynuowano proces doskonalenia współdziałania pomiędzy poszczególnymi podmiotami uczestniczącymi w systemie obronnym, ze szczególnym uwzględnieniem koordynacji działań administracji publicznej oraz jednostek organizacyjnych odpowiedzialnych za realizację zadań obronnych. Ponadto realizowano proces doskonalenia współdziałania w procesie realizacji zadań obronnych, prowadzenia kontroli wykonywania zadań obronnych w powiecie i gminach, przygotowanie infrastruktury technicznej niezbędnej do zabezpieczenia potrzeb mobilizacyjnych sił Zbrojnych i wsparcia Sojusznicznych Sił Wzmocnienia.

16. Przeciwdziałanie bezrobociu oraz aktywizacja lokalnego rynku pracy.

Rok 2025 był okresem istotnych zmian w funkcjonowaniu Powiatowego Urzędu Pracy w Lęborku, wynikających z wejścia w życie z dniem 1 czerwca 2025 r. ustawy o rynku pracy i służbach zatrudnienia oraz ustawy o warunkach dopuszczalności powierzenia pracy cudzoziemcom na terytorium Rzeczypospolitej Polskiej. Nowe regulacje zastąpiły dotychczas obowiązującą ustawę o promocji zatrudnienia i instytucjach rynku pracy z 2004 r., która przez ponad 20 lat stanowiła podstawę funkcjonowania publicznych służb zatrudnienia.

Realizacja w 2025 r. polityki rynku pracy odbywała się przede wszystkim poprzez realizację celów określonych w ramach Powiatowego Programu Promocji Zatrudnienia oraz Aktywizacji Lokalnego Rynku Pracy na lata 2023-2027. Dążąc do zwiększenia poziomu zatrudnienia i umożliwienia korzystania z działań aktywizacyjnych jak największej liczbie osób bezrobotnych. Powiatowy Urząd Pracy w Lęborku w 2025 r. dysponował łączną kwotą 10 394 465,72 zł, w tym środkami pozyskanymi w ramach realizowanych projektów w wysokości 4 248 779,59 zł. W porównaniu do lat ubiegłych oznacza to wzrost środków przeznaczonych na aktywizację, ponieważ w 2023 r. kwota ta wynosiła 7 822 345,61 zł, natomiast w 2024 r. – 8 794 412,66 zł. Dzięki pozyskanym środkom możliwy był szeroki dostęp do form pomocy, jak i osiągnięcie wysokiej efektywności zatrudnieniowej realizowanych działań.

W 2025 roku Powiatowy Urząd Pracy w Lęborku realizował 5 projektów aktywizacyjnych finansowanych ze środków krajowych oraz europejskich, skierowanych do różnych grupy osób bezrobotnych i dostosowanych do ich indywidualnej sytuacji zawodowej. W ramach projektu współfinansowanego z Europejskiego Funduszu Społecznego Plus pn. „Aktywizacja zawodowa osób bezrobotnych zamieszkałych na terenie powiatu lęborskiego (II)” w 2025 roku zaktywizowano 174 osoby bezrobotne, w tym 101 kobiet. W wyniku działań projektowych 152 osoby zakończyły udział, a 124 osoby podjęły zatrudnienie lub samozatrudnienie, co przełożyło się na wskaźnik efektywności zatrudnieniowej na poziomie 81,58%. W ramach Programu Regionalnego „Praca dla Pomorzan” wsparciem objęto 35 osób bezrobotnych, w tym 25 kobiet. Udział w projekcie zakończyło 31 osób, natomiast zatrudnienie lub samozatrudnienie podjęło 30 osób, co pozwoliło osiągnąć bardzo wysoki poziom efektywności zatrudnieniowej – 96,77%. Program Specjalny „Pakiet dla Aktywnych” był skierowany do 10 osób wymagających szczególnego wsparcia w procesie aktywizacji zawodowej (w tym osób długotrwale bezrobotnych, bez kwalifikacji zawodowych oraz opiekunów małych dzieci). Mimo, iż Program Specjalny był skierowany do osób, którym najtrudniej jest wejść lub powrócić na rynek pracy 8 osób z 10 osób skierowanych do Programu Specjalnego zakończyło w nim udział, i podjęło dalsze zatrudnienie lub samozatrudnienie. Efektywność zatrudnieniowa wyniosła 100%.

W projektach finansowanych z środków rezerwy Funduszu Pracy pn. „Krok po kroku do pracy” oraz „ReStart – nowa szansa” łącznie zaktywizowano 87 osób bezrobotnych. Po zakończonym udziale w ww. projektach dalsze zatrudnienie lub samozatrudnienie podjęło 76 osób (87,36%) co potwierdza wysoką skuteczność zastosowanych form pomocy oraz indywidualnego podejścia do uczestników.

Realizowane projekty wykazują wysoki poziom skuteczności, a uzyskiwane efekty zatrudnieniowe potwierdzają, że stosowanie różnych form wsparcia, indywidualnie dopasowanych do osób bezrobotnych – w szczególności szkoleń, staży, subsydiowanego zatrudnienia oraz dotacji – pozwala na realne przejście uczestników z bezrobocia do zatrudnienia lub samozatrudnienia. Łącznie, w ramach wszystkich dostępnych środków przeznaczonych na aktywizację osób bezrobotnych, Powiatowy Urząd Pracy w Lęborku w 2025 r. zaktywizował 684 osoby.

Jednym z kluczowych zadań PUP w Lęborku było pośrednictwo pracy i poradnictwo zawodowe. Z usług pośrednictwa pracy skorzystało 2 091 osób. W ramach tej usługi doradcy ds. zatrudnienia pracy dobierali spośród osób bezrobotnych i poszukujących pracy odpowiednich kandydatów spełniających wymagania pracodawców i przedstawiali im propozycję odpowiedniej pracy lub wydawali skierowania do pracy. Działania te umożliwiały skuteczne dopasowanie kandydatów do ofert zatrudnienia.

Natomiast w ramach usług poradnictwa zawodowego, udzielono w 2025 łącznie 474 porady z których skorzystały 762 osoby (w tym 285 osób w ramach porad indywidualnych, 132 osoby w poradach grupowych, 148 osób w ramach indywidualnej informacji zawodowej oraz 197 osób w informacji grupowej). W ramach tych działań osoby bezrobotne wspólnie z doradcami zawodowymi miały możliwość m.in. określić indywidualną ścieżkę kariery zawodowej, zwiększyć świadomość dotyczącą własnej samooceny i rozwoju predyspozycji zawodowych. Ponadto opracowano 1 729 Indywidualnych Planów Działania, które stanowiły podstawę prowadzenia spersonalizowanego procesu aktywizacji. Zastosowanie tych narzędzi pozwoliło lepiej rozpoznać kompetencje bezrobotnych i dopasować wsparcie do ich sytuacji, co zwiększyło skuteczność aktywizacji jak również zwiększyło ich szansę na wejście lub powrót na rynek pracy.

Staż to forma nabywania wiedzy i praktycznych umiejętności zawodowych, umożliwiająca osobom bezrobotnym zdobycie doświadczenia w rzeczywistych warunkach pracy. W 2025 roku 201 osób było objętych tą formą wsparcia. W odniesieniu do lat poprzednich (217 osób w 2023 r. oraz 223 osoby w 2024 r.) odnotowano niewielkie zmniejszenie liczby uczestników, przy jednoczesnym utrzymaniu wysokiej efektywności zatrudnieniowej, co wskazuje na stabilną i nadal bardzo istotną rolę staży w procesie wejścia osób bezrobotnych na rynek pracy oraz poprawy ich sytuacji zawodowej. Uczestnikami były w szczególności osoby młode do 30 roku życia, osoby długotrwale bezrobotne, mieszkańcy obszarów wiejskich oraz osoby z niepełnosprawnościami. W wielu przypadkach staże stanowiły bezpośrednią drogę do podjęcia zatrudnienia – w 2025 roku po zakończeniu udziału w stażach pracę podjęły 124 osoby. W 2025 roku działania w zakresie podnoszenia i aktualizacji kwalifikacji zawodowych osób bezrobotnych obejmowały zarówno szkolenia indywidualne i grupowe, jak i bony szkoleniowe oraz bony na kształcenie ustawiczne, co łącznie umożliwiło elastyczne dostosowanie form wsparcia do potrzeb uczestników oraz wymagań lokalnego rynku pracy. W wyniku realizowanych działań 135 osób bezrobotnych nabyło, podniosło lub uaktualniło kwalifikacje zawodowe lub ogólne w ramach szkoleń (w tym form indywidualnych

i grupowych), natomiast 20 osób skorzystało z bonów szkoleniowych lub bonów na kształcenie ustawiczne. W odniesieniu do lat poprzednich odnotowano stabilny poziom uczestnictwa w szkoleniach – 144 osoby w 2023 r. oraz 159 osób w 2024 r. W 2023 z bonów szkoleniowych skorzystała zbliżona liczba osób (22 osoby), natomiast w 2024 r. odnotowano niższe zainteresowanie tą formą wsparcia (11 osób). W ramach realizacji staży i szkoleń stosowane były formy pomocy wspierające udział osób bezrobotnych, związane z obowiązkami opiekuńczymi oraz kosztami dojazdu do miejsca odbywania stażu lub szkolenia. W 2025 roku z refundacji kosztów opieki nad dzieckiem do 7. roku życia skorzystały 34 osoby, co umożliwiło im udział w stażach i szkoleniach oraz zwiększyło dostępność tych form wsparcia dla osób wychowujących dzieci. Równocześnie 84 osoby skorzystały ze zwrotu kosztów przejazdu z miejsca zamieszkania i powrotu do miejsca szkolenia lub miejsca odbywania stażu, co sprzyjało większej mobilności zawodowej. Zastosowane formy pomocy pełniły funkcję uzupełniającą wobec staży i szkoleń, zwiększając ich dostępność oraz efektywność w zakresie aktywizacji osób bezrobotnych.

Ważnym rezultatem realizowanych działań Powiatowego Urzędu Pracy w Lęborku było utrzymanie stabilnej i aktywnej współpracy z pracodawcami lokalnego rynku pracy, przejawiającej się w systematycznym zgłaszaniu ofert zatrudnienia oraz wykorzystaniu form pomocy wspierających procesy rekrutacyjne. W 2025 roku zgłoszono 1 263 oferty pracy, podczas gdy w 2024 roku było to 1 336 ofert, a w 2023 roku 1 846 ofert, co wskazuje na stopniowe zmniejszanie liczby zgłaszanych wolnych miejsc pracy przy jednoczesnym utrzymaniu stałej współpracy z pracodawcami. Zmiana ta wynika z utrzymujących się trudnych uwarunkowań gospodarczych, w tym rosnących kosztów pracy, presji płacowej oraz większej ostrożności pracodawców w zakresie planowania zatrudnienia. Pomimo tych czynników Powiatowy Urząd Pracy w Lęborku nadal pełnił istotną rolę jako partner rynku pracy, wspierający procesy rekrutacyjne oraz ułatwiający dobór odpowiednich kandydatów do zgłaszanych ofert. Efektem współpracy z lokalnymi pracodawcami było nie tylko utrzymanie poziomu aktywności rynku pracy, ale również dalsze tworzenie miejsc pracy przy wykorzystaniu form pomocy realizowanych przez urząd. W obszarze wspierania przedsiębiorczości w 2025 roku dofinansowanie na podjęcie działalności gospodarczej przyznano 76 osobom (2024: 74 osoby, 2023: 72 osoby), co wskazuje na utrzymujący się wysoki poziom zainteresowania samozatrudnieniem jako formą powrotu lub wejścia na rynek pracy. Efektem tych działań było zwiększenie liczby nowych podmiotów gospodarczych funkcjonujących na terenie powiatu lęborskiego, co potwierdza istotną rolę tej formy wsparcia w rozwój lokalnej przedsiębiorczości. Założenie działalności gospodarczej wymaga jednak odpowiedniego przygotowania oraz znajomości zasad funkcjonowania rynku, dlatego Powiatowy Urząd Pracy w Lęborku realizował działania wspierające rozwój kompetencji przedsiębiorczych, w tym szkolenie pn. „ABC przedsiębiorczości”, w którym uczestniczyło 71 osób bezrobotnych. Wsparcie w ramach refundacji kosztów wyposażenia lub doposażenia stanowiska pracy odpowiada na potrzeby pracodawców w zakresie ograniczenia kosztów uruchomienia stanowiska pracy oraz umożliwia osobom bezrobotnym podjęcie zatrudnienia. W okresie 2025 r. Powiatowy Urząd Pracy w Lęborku zrefundował koszty wyposażenia lub doposażenia 34 stanowisk pracy utworzonych u 27 pracodawców. W porównaniu do lat poprzednich utrzymuje się stabilny poziom realizacji

tego instrumentu (2024 r. – 26 stanowisk, 2023 r. – 29 stanowisk), co potwierdza jego znaczenie w warunkach zmiennej sytuacji gospodarczej oraz rosnących kosztów prowadzenia działalności. Niewielkie wahania liczby tworzonych miejsc pracy wskazują na dostosowywanie decyzji pracodawców do bieżących uwarunkowań rynkowych, przy jednoczesnym utrzymaniu zainteresowania tą formą wsparcia.

Tworzone stanowiska obejmowały zarówno branże usługowe, jak i produkcyjne oraz techniczne, m.in. pracownik pralni, fryzjer-barber, kosmetyczka, ślusarz-spawacz, księgowy, magazynier-logistyk, operator wózka widłowego, operator koparki, pracownik budowlany czy mechanik pojazdów. W efekcie refundacje przyczyniły się do zwiększenia poziomu zatrudnienia w powiecie łębarskim oraz wzmocnienia stabilności lokalnego rynku pracy.

Istotnym źródłem tworzenia miejsc pracy były również prace interwencyjne, w ramach których w 2025 roku zatrudnienie znalazło 96 osób. W porównaniu do 2024 r., kiedy wsparciem objęto 100 osób, odnotowano nieznaczny spadek, podobnie jak w odniesieniu do 2023 r., w którym zatrudnienie w ramach prac interwencyjnych podjęło 107 osób. Dane te wskazują jednak na utrzymujące się zainteresowanie pracodawców tą formą wsparcia, stanowiącą skuteczne narzędzie ograniczające ryzyko związane z zatrudnianiem nowych pracowników. Równolegle w ramach robót publicznych zatrudnienie podjęło 61 osób (2024: 61, 2023: 56), co potwierdza utrzymującą się rolę tej formy w aktywizacji osób znajdujących się w najtrudniejszej sytuacji na rynku pracy, w tym osób długotrwale bezrobotnych.

Ponadto Powiatowy Urząd Pracy w Łęborku realizował formy wsparcia sprzyjające utrzymaniu i tworzeniu miejsc pracy w grupach defaworyzowanych. Jedną z nich było dofinansowanie wynagrodzenia za zatrudnienie skierowanego bezrobotnego, który ukończył 50 rok życia. W 2025 roku w ramach tej formy wsparcia zatrudnienie podjęło 6 osób. (2024: 2 umowy – 7 osób; 2023: 8 umów – 10 osób), co wskazuje na stopniowe, choć nadal ograniczone wykorzystanie tego instrumentu, ukierunkowanego na poprawę sytuacji tej grupy osób.

Z kolei w przypadku zwrotu kosztów wynagrodzeń i składek za zatrudnienie w domach pomocy społecznej oraz jednostkach wspierania rodziny i systemu pieczy zastępczej zatrudnienie podjęło 8 osób, (2024: 7 umów – zatrudnienie podjęło 7 osób; 2023: 6 umów – zatrudnienie podjęło 7 osób). Potwierdza to utrzymującą się rolę tego rozwiązania w zapewnianiu kadr w obszarze usług społecznych. Łączne zastosowanie ww. instrumentów przełożyło się na wzrost liczby osób podejmujących zatrudnienie oraz zwiększenie aktywności zawodowej mieszkańców powiatu łębarskiego. Część utworzonych miejsc pracy miała charakter trwały, co oznacza, że wsparcie nie ograniczało się wyłącznie do krótkoterminowej aktywizacji, lecz w wielu przypadkach skutkowało stabilnym zatrudnieniem i dłuższą obecnością osób bezrobotnych na rynku pracy.

Znaczące efekty przyniosło wsparcie w ramach Krajowego Funduszu Szkoleniowego. Powiatowy Urząd Pracy w Łęborku w 2025 r. dysponował kwotą 609 258,00 zł dzięki której przeszkolono łącznie 418 osób (2024: 415 490,00 zł – przeszkolono 286 osób, 2023: 511 678,00zł - przeszkolono 328 osób), co potwierdza utrzymujący się wzrost zainteresowania tą formą finansowania rozwoju kompetencji. W 2025 roku zawarto 70 umów i 8 porozumień z

63 pracodawcami, co przełożyło się na systematyczne podnoszenie kwalifikacji pracowników oraz dostosowanie kompetencji kadr do zmieniających się potrzeb rynku pracy.

Efektom realizowanych szkoleń było przede wszystkim podniesienie i uaktualnienie kwalifikacji zawodowych pracowników i pracodawców, w szczególności w obszarach cyfrowych, technicznych i organizacyjnych, co bezpośrednio przełożyło się na poprawę jakości wykonywanej pracy, wzrost efektywności oraz usprawnienie procesów w przedsiębiorstwach. Pracodawcy wskazywali również na większą samodzielność pracowników oraz lepsze radzenie sobie z nowymi zadaniami i technologiami.

Osiągnięte efekty w zakresie aktywizacji zawodowej oraz realizacji form pomocy nie byłyby możliwe bez systematycznej współpracy z pracodawcami. Przeprowadzenie 787 kontaktów w 2025 roku pozwalało na bieżące rozpoznawanie potrzeb kadrowych lokalnego rynku pracy oraz dostosowywanie kierunków wsparcia do realnych oczekiwań pracodawców. Dzięki temu możliwe było skuteczne kierowanie osób bezrobotnych do zatrudnienia, staży oraz innych form aktywizacji. Powiatowy Urząd Pracy w Lęborku stale informuje również pracodawców, przedsiębiorców oraz instytucje o dostępnych formach wsparcia i realizowanych działaniach za pośrednictwem poczty elektronicznej, strony internetowej oraz mediów społecznościowych, co sprzyja utrzymywaniu bieżącej współpracy i zwiększa dostęp do aktualnych informacji o ofercie urzędu.

Stały dialog z pracodawcami oraz współpraca z instytucjami szkoleniowymi i partnerami społecznymi stanowiły fundament efektywnego wykorzystania dostępnych instrumentów wsparcia, co bezpośrednio przełożyło się na uzyskiwane wyniki w zakresie zatrudnienia i aktywizacji osób bezrobotnych.

W 2025 roku kontynuowano działania ukierunkowane na rozwój kompetencji pracowników Powiatowego Urzędu Pracy w Lęborku. Udział 39 pracowników w szkoleniach wskazuje na utrzymanie wysokiego poziomu inwestowania w kapitał ludzki administracji rynku pracy (2024: 36 pracowników w szkoleniach). Odnotowany wzrost liczby uczestników form doskonalenia zawodowego przełożył się na dalsze podniesienie jakości świadczonych usług oraz większą sprawność w realizacji zadań wynikających z dynamicznie zmieniających się regulacji prawnych.

Efektom tych działań było zwiększenie zdolności Urzędu do wdrażania nowych rozwiązań organizacyjnych i prawnych, w szczególności związanych z wejściem w życie z dniem 1 czerwca 2025 r. ustawy o rynku pracy i służbach zatrudnienia oraz ustawy o warunkach dopuszczalności powierzenia pracy cudzoziemcom na terytorium Rzeczypospolitej Polskiej. W praktyce przełożyło się to na bardziej efektywną obsługę klientów oraz szybsze dostosowywanie procedur do nowych wymagań wynikających z reformy przepisów regulujących funkcjonowanie publicznych służb zatrudnienia.

Istotne znaczenie dla podnoszenia jakości usług miało również uczestnictwo pracowników w licznych spotkaniach, konferencjach i inicjatywach partnerskich (38 pracowników, 64 wydarzenia), co w porównaniu do roku 2024 (35 pracowników, 58 wydarzeń) wskazuje na wzrost aktywności w obszarze wymiany wiedzy i doświadczeń. Wzrost ten przełożył się na

lepszą koordynację działań z partnerami rynku pracy oraz większą spójność podejmowanych inicjatyw.

Działania w 2025 roku przełożyły się na poprawę funkcjonowania lokalnego rynku pracy, mimo utrzymującej się relatywnie wysokiej stopy bezrobocia, która na dzień 31.12.2025 r. wyniosła 10,3%. Dla porównania w latach wcześniejszych kształtowała się ona na poziomie 10,4% w 2023 r. oraz 10,2% w 2024 r. Utrzymywanie się wskaźnika na poziomie wyższym niż średnia krajowa ma charakter strukturalny i wynika ze specyfiki powiatu łębskiego, w tym ograniczonej liczby dużych pracodawców, dominacji mniejszych podmiotów gospodarczych oraz wyraźnej sezonowości zatrudnienia, szczególnie w branżach usługowych, turystycznych i częściowo rolniczych. Dodatkowym wyzwaniem pozostają rosnące koszty pracy, które wpływają na ostrożność pracodawców w zakresie tworzenia nowych miejsc pracy i zwiększania zatrudnienia. Jednocześnie w 2025 roku odnotowano wyraźne efekty prowadzonych działań aktywizacyjnych – wzrosło zatrudnienie w ramach subsydiowanych form wsparcia, zwiększyła się mobilność zawodowa mieszkańców, a kwalifikacje osób bezrobotnych zostały lepiej dopasowane do potrzeb lokalnych pracodawców. Przełożyło się to na większą skuteczność podejmowanych form wsparcia oraz lepsze wykorzystanie potencjału kadrowego powiatu. Wzmocnienie współpracy z pracodawcami pozwoliło na lepsze rozpoznanie realnych potrzeb rynku pracy, mimo trudnych warunków związanych z kosztami zatrudnienia i sezonowością. W efekcie działania Urzędu przyczyniły się do stabilizacji lokalnego rynku pracy oraz stopniowej poprawy jego funkcjonowania, stanowiąc istotny element rozwoju społeczno-gospodarczego powiatu łębskiego.

17. Ochrona praw konsumentów.

17.1. Powiatowy Rzecznik Konsumentów

W 2025 r. Powiatowy Rzecznik Konsumentów w Łęborku udzieliła łącznie 321 porady prawne – 304 porady osobiste lub telefoniczne oraz 17 porad pisemnych dokonanych drogą mailową. Problematyka udzielonych porad (z uwzględnieniem tych, w których konsumenci najczęściej zwracali się o poradę) z zakresu :

- umowa sprzedaży odzież i obuwie – 41
- umowa sprzedaży artykuły wyposażenia wnętrz – 45
- umowa sprzedaży urządzenia AGD, RTV, sprzęt komputerowy itp. – 48
- umowa sprzedaży samochodów, części itp. – 23
- usług finansowych – 34
- usług ubezpieczeniowych – 13
- usług pocztowych i kurierskich - 11
- usług telekomunikacyjnych – 17
- usług turystycznych – 5
- energetyki – 7.

W ramach udzielonych porad Powiatowy Rzecznik Konsumentów w Łęborku sporządziła dla konsumentów 23 pozwy. W 55 sprawach Rzecznik wystąpiła z interwencją do przedsiębiorcy. Problematyka wystąpień (z uwzględnieniem tych, w których konsumenci najczęściej zwracali

się o poradę) - z zakresu umowa sprzedaży odzież i obuwie – 6 wystąpień, z zakresu umowa sprzedaży artykuły wyposażenia wnętrz – 8 wystąpień, z zakresu umowa sprzedaży urządzenia AGD, RTV, sprzęt komputerowy itp. – 7 wystąpień, z zakresu samochody i środki transportu – 2 wystąpienia, z zakresu usług finansowych – 6 wystąpień, z zakresu usług ubezpieczeniowych – 3 wystąpienia, z zakresu usług telekomunikacyjnych – 5 wystąpień, z zakresu usług pocztowych i kurierskich – 3 wystąpienia, z zakresu turystyki – 3 wystąpienia, z zakresu energetyki – 2 wystąpienia. W 26 sprawach uzyskano pozytywne rozstrzygnięcie sprawy czy problemu, w 2 sprawach nie nadano biegu, w 3 sprawach brak danych, a 16 spraw zostało zakończonych negatywnie.

Porównanie liczby porad w trzech ostatnich latach

| Rok | Liczba udzielonych porad |
|------|--------------------------|
| 2025 | 321 |
| 2024 | 402 |
| 2023 | 402 |

17.2.Nieodpłatna Pomoc Prawna, Nieodpłatne Poradnictwo Obywatelskie oraz Edukacja Prawna.

Na terenie powiatu lęborskiego świadczona jest nieodpłatna pomoc prawna, nieodpłatne poradnictwo obywatelskie oraz nieodpłatna mediacja – finansowane z budżetu państwa z dotacji celowej jako zadanie zlecone z zakresu administracji rządowej. Wysokość dotacji jest ustalana corocznie przez Ministra Sprawiedliwości w porozumieniu z ministrem właściwym do spraw budżetu. Ogólna kwota dotacji na realizację zadania w 2025 r. wyniosła 219 774 zł (w 2023 r. dotacja wynosiła: 198 000 zł, a w 2024 r. dotacja wynosiła 211 068 zł). Zadanie w 2025 r. realizowane było w trzech punktach:

Liczba porad udzielona na przestrzeni ostatnich lat

| Rok | 2020 | 2021 | 2022 | 2023 | 2024 | 2025 |
|--------------|------|------|------|------|------|------|
| Liczba porad | 504 | 646 | 807 | 706 | 906 | 1128 |

Poniżej informacja dot. punktów nieodpłatnej pomocy prawnej, poradnictwa obywatelskiego oraz mediacji w Powiecie Lęborskim w 2026 roku:

punkty nieodpłatnej pomocy prawnej w powiecie łębarskim

| jednostka prowadząca | adres | dni i godziny dyżurów | rejestracja |
|--|------------------------------|--|------------------------------|
| Fundacja Instytut Aktywizacji Regionów z siedzibą w Gdyni | Łeba, ul. Kościuszki 90 | środa: 15.00 - 19.00 pomoc świadczy rada prawny | 59 86 32 825 59 86 32 810 |
| | Mosty, ul. Aleja Zielona 29B | czwartek: 08.30 - 12.30 piątek: 08.30 - 12.30 od 1.05.2026 ↓ czwartek: 13.00 - 17.00 piątek: 09.00 - 13.00 pomoc świadczy radca prawny | |
| | Łębork, ul. Czołgistów 5 | poniedziałek: 09.00 - 13.00 wtorek: 15.00 - 19.00 pomoc świadczy radca prawny (z wyłączeniem trzeciego poniedziałku miesiąca) | |
| radcowie prawni wskazani przez Okręgową Izbę Radców Prawnych | Łębork, ul. Czołgistów 5 | poniedziałek: 14.00 - 18.00 wtorek: 09.00 - 13.00 środa: 15.15 - 19.15 czwartek: 09.00 - 13.00 piątek: 15.15 - 19.15 (z wyłączeniem pierwszego piątku miesiąca) | |

punkty nieodpłatnego poradnictwa obywatelskiego w powiecie łębarskim

| jednostka prowadząca | adres | dni i godziny dyżurów | rejestracja |
|--|-------------------------|--|------------------------------|
| Fundacja Wiosna dla Nas z siedzibą w Gdyni | Łeba, ul. Kościuszki 90 | poniedziałek: 10.00 - 14.00 (z wyłączeniem trzeciego poniedziałku miesiąca) | 59 86 32 825 59 86 32 810 |
| | Łębork ul. Czołgistów 5 | wtorek: 15.00 - 19.00 środa : 08.00 -12.00 , czwartek: 14.00 -18.00 piątek : 08.00 -12.00 | |

punkty nieodpłatnej mediacji w powiecie łębarskim

| jednostka prowadząca | adres | dni i godziny dyżurów | rejestracja |
|---|-------------------------|--|------------------------------|
| radca prawny | Łębork ul. Czołgistów 5 | pierwszy piątek miesiąca: 15.15 - 19.15 | 59 86 32 825 59 86 32 810 |
| Fundacja Wiosna dla Nas z siedzibą w Gdyni | Łeba ul. Kościuszki 90 | trzeci poniedziałek miesiąca: 10.00 - 14.00 | |
| Fundacja Instytut Aktywizacji Regionów z siedzibą w Gdyni | Łębork ul. Czołgistów 5 | trzeci poniedziałek miesiąca: 09.00 - 13.00 | |

17.3. Dane statystyczne

W 2025 roku do Starostwa Powiatowego w Łęborku wpłynęło łącznie 21 845 spraw, co potwierdza utrzymujące się wysokie obciążenie administracyjne urzędu oraz dużą aktywność mieszkańców, instytucji i podmiotów współpracujących z Powiatem. Coraz większą rolę w

komunikacji z urzędem odgrywają narzędzia elektroniczne, umożliwiające szybkie i bezpieczne załatwianie spraw na odległość.

Jednym z podstawowych kanałów komunikacji elektronicznej pozostaje platforma ePUAP (Elektroniczna Platforma Usług Administracji Publicznej), która umożliwia mieszkańcom oraz instytucjom składanie pism, wniosków i dokumentów drogą elektroniczną. System pozwala na potwierdzanie tożsamości użytkownika za pomocą Profilu Zaufanego oraz prowadzenie korespondencji z urzędem bez konieczności osobistej wizyty.

Istotną zmianą w 2025 roku było wdrożenie systemu e-Doręczeń, stanowiącego nowoczesną formę elektronicznego odpowiednika listu za potwierdzeniem odbioru. System ten został wprowadzony jako nowy obowiązek dla administracji publicznej i służy do oficjalnej, prawnie skutecznej wymiany korespondencji pomiędzy urzędami, mieszkańcami oraz innymi podmiotami. W 2025 roku do Starostwa Powiatowego w Lęborku wpłynęło za pomocą e-Doręczeń 1 589 spraw, co wskazuje na stopniowy wzrost znaczenia tego kanału komunikacji.

W Starostwie Powiatowym w Lęborku funkcjonuje również system klasy EZD (Elektroniczne Zarządzanie Dokumentacją), który wspiera elektroniczny obieg dokumentów oraz zarządzanie sprawami w urzędzie. System umożliwia rejestrację, dekretację, prowadzenie i archiwizowanie dokumentacji w formie cyfrowej, usprawniając organizację pracy, skracając czas obiegu dokumentów oraz zwiększając bezpieczeństwo i przejrzystość procesów administracyjnych.

W zakresie korespondencji wychodzącej urząd również aktywnie wykorzystywał narzędzia cyfrowe. W 2025 roku za pomocą systemu EZD wysłano 832 sprawy, poprzez platformę ePUAP przekazano 1 847 spraw, natomiast z wykorzystaniem systemu e-Doręczeń wysłano 3 043 przesyłki elektroniczne. Dane te wskazują na systematyczny rozwój cyfryzacji usług administracyjnych oraz rosnące znaczenie elektronicznych form komunikacji w działalności Starostwa Powiatowego w Lęborku.

Liczba potwierdzeń profilu zaufanego

| Rok | 2020 | 2021 | 2022 | 2023 | 2024 | 2025 |
|---------------------------|-------------|-------------|-------------|-------------|-------------|-------------|
| Liczba potwierdzeń | 589 | 593 | 326 | 293 | 400 | 348 |

18. Promocja powiatu.

W 2025 roku, zgodnie z uchwalonym przez Radę Powiatu Lęborskiego budżetem, Zarząd podjął szereg inicjatyw mających na celu budowania pozytywnego wizerunku powiatu.

W zakresie planowania i wydatkowania środków na promocję Powiatu Lęborskiego w roku 2025 oraz współpracy z powiatami partnerskimi podejmowane były następujące działania:

1. Budżet Obywatelski Powiatu Lęborskiego na rok 2026

Powiat Lęborski po raz pierwszy wdrożył Budżet Obywatelski. Po konsultacjach społecznych i weryfikacji formalnej do głosowania mieszkańców zakwalifikowano 12 projektów, 2 odrzucono z przyczyn formalnych. Celem przedsięwzięcia jest realizacja społecznie oczekiwanych przedsięwzięć oraz wspieranie rozwoju społeczeństwa obywatelskiego poprzez nadanie sprawczości wynikowi głosowania, będącego efektem społecznego poparcia dla wybranych przez uczestników projektów. W kategorii zadań „twardych” z 5 propozycji do realizacji wybrano 1, natomiast w kategorii „miękkiej” – aż 5 z 7 zgłoszonych projektów. Zgodnie z założeniami Budżetu Obywatelskiego, projekty zgłoszone i wybrane w procedurze głosowania w roku 2025 są realizowane w roku 2026.

2. Certyfikat Promocji Ziemi Lęborskiej – edycja 2024

Przeprowadzono kolejną edycję konkursu, w ramach której kapituła obradowała trzykrotnie, wyłaniając laureatów spośród zgłoszonych podmiotów. Nominowani wzięli udział w profesjonalnych nagraniach promocyjnych. Uroczysta gala wręczenia certyfikatów odbyła się 30 maja podczas Lęborskich Dni Techniki. Celem konkursu jest popularyzacja osiągnięć gospodarczych, społecznych, kulturalnych itp., Zgodnie z idą i zapisami regulaminu, nagrody i wyróżnienia Zarząd Powiatu przyznaje na mocy uchwały na wniosek Kapituły Certyfikatu osobom i instytucjom najbardziej zasłużonym w rozwoju gospodarczym, społecznym i kulturalnym regionu, co przekłada się na efekt promocyjny obszaru powiatu lęborskiego poza jego granicami. W 2025 r. oceniano osiągnięcia za rok 2024. Kapituła Certyfikatu wyłoniła zwycięzców w ustalonych na podstawie napływających zgłoszeń kategoriach:

W kat. „Osobowość” nagrodę otrzymała Ewa Kłosowska – społeczniczka, szefowa Gminnej Rady Seniorów i wiceprzewodnicząca Powiatowej Rady Seniorów, osoba aktywnie działająca w Stowarzyszeniu na 102 i współtwórczyni wielu projektów społecznych. Wyróżnienia otrzymali: Beata Czaja – kustosz i jedyny pracownik Gminnej Biblioteki Publicznej w Cewicach oraz Tomasz Zenker – przedsiębiorca, a jednocześnie autor projektu „Młode Orły Łeba”, pełniący jednocześnie funkcję trenera w tej prowadzonej całkowicie wolontaryjnie szkółce piłkarskiej. W kat. „Kultura i Edukacja” triumfowała „Farma Alexa” – park edukacji i rozrywki z Charbrowa. Wyróżnienia otrzymali: „Sensoludek” Agaty Raguzy i Chór Gminy Cewice, któremu szefuje maestro Hubert Szczypiorski. Zwycięzcą kat. „Przedsiębiorstwo” został „Zdrowotel Łeba” – marka należąca do P.T. Mazowsze. Wyróżnienia odebrali: Jakub Wiśnik i jego przedsiębiorstwo „Leśne Życie”, produkujące w podlęborskich Ługach naturalne soki w oparciu o autorskie receptury oraz Kancelaria Prawna „Vestra” z Lęborka, świadcząca usługi prawne na terenie całego kraju oraz zaangażowana we wspieranie projektów społecznych i

sportowych. Nagrodę specjalną otrzymał przyrodnik – fotograf, autor albumu „Osobowości przyrodnicze powiatu łębskiego” – mieszkający w Wicku Bogusław Kotlarz.



3. Powiatowy Dzień Kobiet

Wydarzenie zorganizowano 7 marca w siedzibie Starostwa Powiatowego w Łęborku. W spotkaniu uczestniczyło 100 mieszkank powiatu. Najważniejszym punktem programu był monodram lokalnej aktorki Doroty Reszke pt. „Kryśka i mężczyzna idealny”, który spotkał się z bardzo ciepłym przyjęciem publiczności. Celem społecznym organizacji Powiatowego Dnia Kobiet była integracja mieszkank powiatu, wzmacnianie więzi społecznych oraz promowanie aktywnej roli kobiet w życiu lokalnej społeczności. Wydarzenie stworzyło przestrzeń do wymiany rozmów, budowania relacji oraz zwiększania świadomości społecznej w zakresie znaczenia kobiet w życiu społecznym, zawodowym i rodzinnym. Organizacja wydarzenia miała również na celu docenienie zaangażowania kobiet w rozwój lokalnej społeczności oraz wspieranie postaw opartych na współpracy, solidarności i aktywności obywatelskiej.



4.VII edycja kampanii „Powiat Lęborski – z nami zdrowo i sportowo”

Akcja, przeprowadzona w odświeżonej formule 10 marca na Placu Pokoju w Lęborku, zgromadziła 303 uczestników – biegaczy oraz miłośników chodzenia, w tym nordic walking. Głównym celem przedsięwzięcia była zbiórka środków na zakup specjalistycznego elektrycznego wózka inwalidzkiego dla 16-letniego Huberta. Kolejną już edycję wsparła firma Farm Frites Poland S.A.



5. XXI Otwarty Rajd Turystyczny Cyklistów „Jesteśmy w Unii”

Rajd, organizowany wspólnie z Gminnym Ośrodkiem Kultury w Nowej Wsi Lęborskiej, poprowadził uczestników trasą z Lęborka do Dziechlina. Finałem wydarzenia był piknik majówkowy. W rajdzie wzięło udział około 130 osób, a nagrody wręczono m.in. najszybszemu, najmłodszemu i najstarszemu uczestnikowi. Terytorialnie rajd zatacza coraz szersze kręgi, ponieważ na trasie z Lęborka do Stacji Turystycznej w Dziechlinie jechali nie tylko lęborzanie, ale również mieszkańcy gmin Cewice i Nowa Wieś Lęborska. Pojawiła się również ekipa z Gdańska i goście z Gorzowa Wlkp. To wyjątkowa impreza rowerowa, bo pomimo tego, że w tym roku odbyła się jej 21. Edycja, to tradycja majowych rajdów rowerowych jest o 3 lata dłuższa. W okresie przedakcesyjnym odbywała się pod nazwą „Młodzi Rolnicy jadą do Unii”. Chociaż sportowy wynik jest ważny, to główną ideą tego rajdu jest integracja sympatyków aktywności rowerowych i popularyzacja rowerowego sportu, również w turystycznej, nie wyczynowej formie. To świetnie koresponduje z krajobrazowymi i ekologicznymi walorami terenu powiatu lęborskiego oraz wpisuje się w działania, których celem jest rozwijanie infrastruktury rowerowej.



6. Święto Flagi Rzeczypospolitej Polskiej

2 maja na dziedzińcu Starostwa odbyły się uroczystości z udziałem Kompanii Honorowej 1. Lęborskiego Batalionu Zmechanizowanego, przedstawicieli władz samorządowych oraz mieszkańców. Program artystyczny przygotował Młodzieżowy Dom Kultury, a uroczystość uświetnił koncert Orkiestry Dętej „Ziemia Lęborska”.



7. 110-lecie budynku Starostwa Powiatowego w Lęborku

Otwarte dla mieszkańców wydarzenie odbyło się 24 maja na dziedzińcu urzędu. Program obejmował prelekcje multimedialne poświęcone historii budynku – od okresu przedwojennego, poprzez lata powojenne, aż po współczesność – ze szczególnym uwzględnieniem osób i wydarzeń, które odegrały istotną rolę w jego dziejach. Ponadto odbył się koncert Sergieja Kriuczkowa z Kwartetem. To była historyczna podróż do czasów początku budynku, poprzez okres międzywojnia, czasy PRL, aż po przełom wieków XX i XXI, który przyniósł reaktywację powiatów w Polsce. Zgromadzonych widzów w tę podróż zabrali Zachariasz Frącek i dr Bogdan Libich. Wśród gości obecny był uczestnik reformy administracyjnej początku XXI w. – pierwszy po reaktywacji powiatów Starosta Lęborski – Witold Piórkowski. Każdy z uczestników otrzymał okolicznościową publikację ukazującą budynek od czasów dawnych do współczesności oraz mógł obejrzeć specjalnie przygotowaną wystawę fotograficzną. Z szacunku do miejsca jako ośrodka lokalnej władzy kształtującego codzienność mieszkańców, które przetrwało wszystkie zawirowania historii, pozostając przez dziesięciolecia miejscem ważnym dla lokalnej tożsamości, a obecnie centrum demokratycznie kształtowanych decyzji służących rozwojowi lokalnej społeczności.



8. Dzień Powiatu Łęborskiego

Pierwsza edycja wydarzenia skierowanego do mieszkańców i turystów odbyła się 22 czerwca w „Parku Żeroma” w Łęborku. Na uczestników czekały strefy: gastronomiczna, rękodzielnicza i kreatywna, prezentacje lokalnych talentów, pokazy OSP Łebunia, żywe maskotki, bezpłatne dmuchańce oraz wspólne wykonanie utworu zespołu „Dżem” pt. „Wehikuł czasu”. Gwiazdą wieczoru był kabaret „Łowcy.B”, którego supportował zespół „MITRA”.

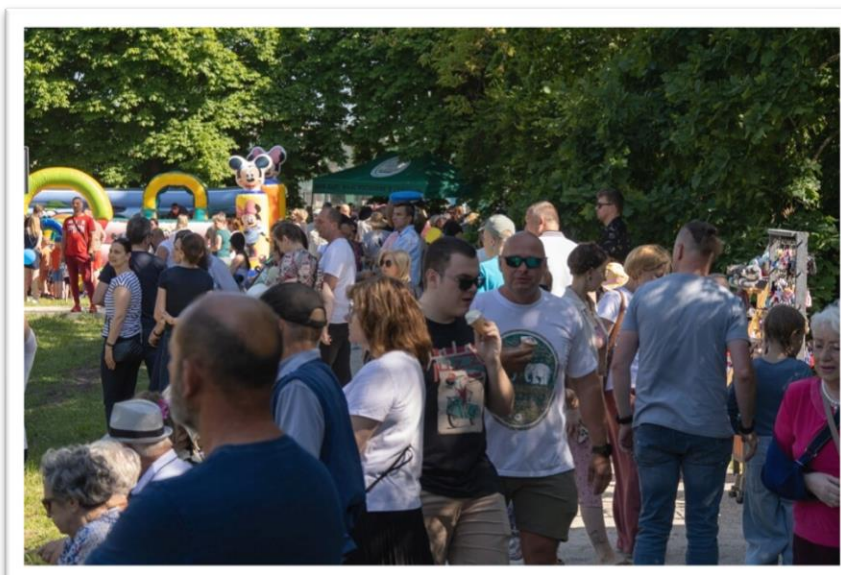

9. Akcja plenerowa „Powiat Lęborski – od morza do Kaszub”

Wydarzenie odbyło się 18 lipca przy zejściu nr 18 na plażę w Łebie, we współpracy z gminami i instytucjami powiatu. Program obejmował m.in. malowanie twarzy, malowanie siatek bawełnianych, animacje dla dzieci, warsztaty kulinarne „Smaki Kaszub”, występy muzyczne, nordic walking z mistrzem świata oraz prezentacje kultury kaszubskiej.

10. XXV Dożynki Powiatowe

Tradycyjne święto plonów zorganizowano wspólnie z Gminą Nowa Wieś Lęborska 31 sierpnia nad jeziorem Lubowidzkim. Wydarzenie zgromadziło mieszkańców, rolników oraz gości, stanowiąc wyraz szacunku dla pracy na roli i lokalnych tradycji. Gwiazdą wieczoru był zespół TULIA. Nie zabrakło rozstrzygnięcia konkursów: „Żyjmy Ładniej” oraz „Wieńców Dożynkowych”.

11. Inscenizacja historyczna „Major Henryk Dobrzański – Hubal”

9 listopada na boisku Spółdzielni Mieszkaniowej odbyła się rekonstrukcja historyczna w ramach cyklicznego „Przystanku Niepodległa”, upamiętniającego Narodowe Święto Niepodległości. Tematem przewodnim była postać „Hubala” tj. Majora Henryka Dobrzańskiego. To historyczna podróż do czasów, w których honor był cnotą, a opór wobec okupanta bezwzględnym obowiązkiem. To przypomnienie, w kontekście polskich dróg do niepodległości, postaci niezłomnego dowódcy kampanii wrześniowej 1939 roku, który był jednym z pierwszych polskich dowódców ruchu oporu, skutecznie organizującym partyzancką walkę przeciwko znacznie silniejszemu wrogowi. Przez towarzyszy broni Dobrzański był określany jako „Najwierniejszy z wiernych synów Ojczyzny”. Przez hitlerowców nazywany „Szalonym Majorem”. Oprócz przypomnienia losów głównej postaci inscenizacji, jej celem było zachęcenie do zgłębiania historii Polski i podejmowanych na jej przestrzeni działań służących zachowaniu narodowej tożsamości. Inscenizacja miała charakter otwarty i z założenia zaplanowaną rotacyjność uczestników. W bezpośredniej bliskości polowej sceny – ze względów bezpieczeństwa - mogło znajdować się ok. 1000 osób, podczas gdy rotacyjnie przez miejsce pokazu, wg szacunków, mogło przewinąć się ok. 2-3 tys. widzów.



12. Akcja „Świąteczna pomoc zwierzętom w schroniskach”

We współpracy z Nadleśnictwem Lębork 16 grudnia na dziedzińcu starostwa zorganizowano zbiórkę darów dla zwierząt przebywających w schroniskach.

13. Wystawy i kiermasze świąteczne

W ciągu całego roku w holu głównym Starostwa Powiatowego w Lęborku odbywały się tematyczne wystawy oraz kiermasze promujące lokalnych twórców i rękodzielników.

14. Przygotowanie dokumentacji do Rankingu Związku Powiatów Polskich

Opracowano i przekazano dane niezbędne do oceny pozycji Powiatu Lęborskiego w skali kraju. Związek Powiatów Polskich podsumował osiągnięcia powiatowych jednostek samorządowych za 2025 rok. Powiat Lęborski uplasował się na 11 miejscu w kraju w kategorii powiatów od 60 do 120 tys. mieszkańców. To kolejny rok, w którym nasz powiat nie wychodzi poza „złotą piętnastkę” najsukuteczniej działających i najlepiej zarządzanych powiatowych jednostek samorządowych w Polsce.

Maksymalną punktację w zestawieniu nasz powiat uzyskał za wielkość pozyskanych środków finansowych pochodzących z funduszy krajowych których pozyskanie wymagało dodatkowych działań jednostki. Kolejne maksymalne noty dotyczyły projektów z funduszy krajowych realizowanych w 2025 r. szkoleń kadry samorządowej, środków wydatkowanych na wsparcie działalności organizacji pozarządowych oraz udział nauczycieli w podnoszeniu kompetencji zawodowych. W zakresie polityki społecznej maksymalna liczba punktów została przyznana za wszystkie 10 aspektów, które brane były pod uwagę podczas oceny. W zakresie edukacji i sportu maksymalną punktację otrzymaliśmy w pięciu na sześć ocenianych zakresach tematycznych, w tym: za rozwój szkolnictwa zawodowego, wspieranie utalentowanej młodzieży oraz inicjatywy integrujące lokalną społeczność. Sześć z dziewięciu zakresów tematycznych z działalności

samorządu na rzecz mieszkańców także zostało ocenionych na maksymalną liczbę punktów. Kolejne punkty Powiat Łębski otrzymał w zakresie działań krajowych i międzynarodowych, działań ekoenergetycznych i proekologicznych. Wyróżniono również wiele działań promocyjnych realizowanych przez Powiat Łębski.

15. Aktualizacja mapy inwestycji Powiatu Łębskiego

Zaktualizowano informacje dotyczące realizowanych projektów infrastrukturalnych, zapewniając mieszkańcom bieżący dostęp do danych o inwestycjach prowadzonych na terenie powiatu.

16. Współpraca z powiatami partnerskimi.

Powiat Łębski w dniach 19–22 września uczestniczył w wizycie w Powiecie Brzeskim, umacniając wieloletnie partnerstwo oparte na współpracy w obszarze promocji, kultury i integracji społecznej. Jednym z najważniejszych punktów pobytu był udział w Święcie Śliwki w Iwkowej.

Podczas wydarzenia barwny i żywiłowy charakter naszego regionu zaprezentował Kaszubski Zespół Pieśni i Tańca „LEVINO”, którego występy spotkały się z bardzo ciepłym przyjęciem publiczności. Na stoisku promocyjnym Powiatu Łębskiego odbywała się degustacja regionalnych przysmaków, takich jak „Śledź po łębsku” czy „Kaszubski Dziad”, które cieszyły się dużym zainteresowaniem uczestników święta i stanowiły doskonałą okazję do promocji lokalnych tradycji kulinarnych.

Współpraca z powiatami partnerskimi – brzeskim (woj. małopolskie) oraz giżyckim (woj. warmińsko-mazurskie) – od lat ma charakter aktywny i wielopłaszczyznowy. Obejmuje wymianę doświadczeń, wspólne inicjatywy promocyjne oraz wsparcie przedsięwzięć kulturalnych i społecznych.

W 2025 roku w ramach partnerstwa zrealizowano również m.in. przekazanie materiałów promocyjnych Powiatu Łębskiego do Centrum Promocji i Informacji Turystycznej w Giżycku oraz do Powiatowego Centrum Edukacyjnego – Informacji Turystycznej w Brzesku z przeznaczeniem na sezon letni;

Budżet Referatu Rozwoju i Promocji

Plan budżetu Referatu Rozwoju i Promocji Starostwa Powiatowego w Łęborku na 2025 rok wyniósł 816 470,00 zł (stan na 31 grudnia 2025 r.). Środki zaplanowano i rozdysponowano według poszczególnych paragrafów klasyfikacji budżetowej w następujący sposób:

§ 3020 – Wydatki osobowe niezaliczane do wynagrodzeń:

Zaplanowano i wydatkowano kwotę 4 650,00 zł. Środki te przeznaczono na nagrody finansowe dla uczestników Powiatowego Konkursu Wieńców Dożynkowych.

§ 4170 – Wynagrodzenia bezosobowe:

Całość zaplanowanej kwoty – 43 020,00 zł – wydatkowana w kwocie 24 200,00 zł, co stanowiło 56,25 % budżetu par. 4170. Środki przeznaczono na wynagrodzenia wynikające z umów zlecenia oraz umów o dzieło.

§ 4210 – Zakup materiałów i wyposażenia:

Z zaplanowanej kwoty 151 000,00 zł wydatkowano 70 489,39, co stanowi 46,68 %. Zakupy dotyczyły m.in.: organizacji imprez własnych, zakupu pucharów, grawertonów, medali, statuetek i nagród (w tym rzeczowych, np. w konkursie „Żyjmy Ładniej”), wsparcia wydarzeń realizowanych przez inne podmioty (zakupy), a także materiałów promocyjnych i wydawnictw.

§ 4300 – Zakup usług pozostałych:

Na ten cel zaplanowano 549 500,00 zł, z czego wykorzystano 417 933,70 zł (76,06%). Środki przeznaczono m.in. na: druk publikacji, usługi związane z organizacją imprez własnych, wsparcie imprez organizowanych przez inne podmioty (usługi), ogłoszenia prasowe, życzenia świąteczne oraz współpracę z zaprzyjaźnionymi powiatami.

§ 2360 - Dotacja celowa z budżetu jst udzielona w trybie art. 221 ustawy na finansowanie lub dofinansowanie zadań zleconych do realizacji organizacjom prowadzącym działalność pożytku publicznego.

Zaplanowana i wydatkowana kwota to 4 000 zł.

Uproszczona oferta realizacji zadania publicznego złożona przez Koło Gospodyń Wiejskich Mosty na realizację zadania publicznego „Promocja i organizacja wolontariatu” pn. „Kultura i tradycja kaszubska na ogólnopolskim festiwalu pn. „Polska od kuchni”.

§ 4430 – Różne opłaty i składki:

Zaplanowano 64 300,00 zł, z czego wykorzystano 87,66%, tj. 56 362,44 zł. Środki przeznaczono na uregulowanie opłaty za zajęcie pasa drogowego pod witacze powiatu oraz rocznych składek członkowskich Powiatu Lęborskiego w stowarzyszeniach:

- a. Lokalna Organizacja Turystyczna „Ziemia Lęborska – Łeba”,
- b. Lokalna Organizacja Turystyczna „Łeba – Błękitna Kraina”,
- c. Obszar Metropolitalny Gdańsk–Gdynia–Sopot,
- d. Lokalna Grupa Działania „Dorzecze Łeby”,
- e. „Bursztynowy Pasaż” – Lokalna Grupa Działania.
- f. Opłata za zajęcie pasa ruchu drogowego- za tzw. witacze
- g. Opłata za dzierżawę Placu Pokoju w Lęborku na organizację akcji „Powiat Lęborski – z nami zdrowo i sportowo”.

Ogólna kwota wydatkowanych w roku 2025 środków Referatu Rozwoju i Promocji wyniosła 577 635,53 zł.

19. Współpraca i działalność na rzecz organizacji pozarządowych.

Do realizacji zadań z tego zakresu został powołany Referat ds. współpracy z organizacjami pozarządowymi i innymi podmiotami, który realizował zadania wynikające z Programu współpracy z organizacjami pozarządowymi i innymi uprawnionymi podmiotami na 2025 rok, przyjętego uchwałą Nr VII/36/2024. Program określał 15 obszarów współpracy, m.in. kulturę, sport, ochronę zdrowia, działania na rzecz seniorów, integrację cudzoziemców, turystykę, wolontariat oraz prowadzenie punktów nieodpłatnej pomocy prawnej. Program był podstawą do większej aktywności społecznej organizacji pozarządowych oraz bardziej racjonalnego i gospodarnego wykorzystania środków publicznych.

19.1. Najważniejsze działania zrealizowane w 2025 roku

Konkursy ofert i tryb pozakonkursowy

- ogłoszono 14 otwartych konkursów ofert,
- wpłynęło 58 ofert, z czego 45 od organizacji pozarządowych,
- zawarto 25 umów w trybie konkursowym,
- w trybie art. 19a wpłynęło 11 ofert, zawarto 10 umów.

Dystrybucja środków finansowych

- łączna kwota przeznaczona na zadania publiczne: **357.403,68 zł**,
- faktycznie wydatkowane środki: **357 353,68 zł**,
- wzrost wydatkowania w stosunku do 2024 r. o **29,33%**.

Wydatkowanie za 2024 r. wynosiło 252 539,96 zł, natomiast w 2025 r. wyniosło 357 353,68 zł.

Współpraca pozafinansowa

Referat prowadził m.in.:

- konsultacje społeczne projektu Programu na 2026 r.,
- szkolenia dla NGO (szkolenie z zakresu rozliczania projektów),
- promocję działań NGO na stronie powiatu,
- doradztwo w zakresie wniosków, rozliczeń i źródeł finansowania,
- współpracę z gminami i Pomorskim Urzędem Wojewódzkim.

Efekty działań – rezultaty i znaczenie dla mieszkańców

Wzrost dostępności usług publicznych i oferty społecznej

- zrealizowano 35 zadań publicznych,
- objęto wsparciem 3 379 beneficjentów,
- zwiększono dostępność usług w obszarach zdrowia, sportu, kultury, wsparcia seniorów, integracji społecznej i działań ratowniczych.

Wzmocnienie potencjału organizacji pozarządowych

- organizacje wniosły 252 873,71 zł wkładu finansowego oraz 77 994,62 zł wkładu pozafinansowego,
- wzrost liczby inicjatyw lokalnych oraz partnerstw.

Usprawnienie procesów administracyjnych

Kontynuowano elektroniczną obsługę konkursów poprzez system Witkac.pl, co automatyzuje proces przepływu wszelkich niezbędnych dokumentów i skraca czas obsługi ofert oraz sprawozdań.

Dane liczbowe w ujęciu porównawczym za lata 2023–2025

| Obszar / wskaźnik | 2023 | 2024 | 2025 |
|--|----------------------------------|--|--|
| Wydatkowane dotacje, w tym na pomoc prawną | 222 080 126 060 | 252 539,96 134 379,96 | 357 353,68 139 903,68 |
| Liczba konkursów | 13 | 13 | 14 |
| Liczba ofert ogółem | 36 | 46 | 69 |
| Liczba ofert art. 19a | 5 | 1 | 11 |
| Liczba umów (konkursy) | 21 | 28 | 25 |
| Liczba umów (19a) | 3 | 1 | 10 |
| Liczba beneficjentów | 4 216 | 2 746 | 3 379 |

Na przestrzeni ostatnich 3 lat zauważalny jest silny wzrost przekazanych przez Samorząd Powiatu Lęborskiego środków finansowych na realizację zadań statutowych organizacji pozarządowych. Porównując rok 2023 do 2025 wzrost przekazanych środków wyniósł 37,86%. Organizacje pozarządowe coraz chętniej ubiegają się o wsparcie finansowe z Powiatu Lęborskiego. Dla przykładu w 2023 r. 36 organizacji pozarządowych było zainteresowanych współpracą z Samorządem Powiatu Lęborskiego, natomiast w roku 2025 zainteresowanie wzrosło do 69 oferentów. Samorząd Powiatu Lęborskiego na przestrzeni ostatnich przekazał na realizację zadań własnych organizacjom pozarządowym o 135.273,68 zł więcej niż w roku 2023.

Przykłady działań najlepiej obrazujących kierunek pracy

Rozwój oferty społecznej i zdrowotnej

W ramach konkursów i trybu 19a wsparcie otrzymały m.in.:

- „Profilaktyka i ochrona zdrowia psychicznego w powiecie lęborskim” – 4 000 zł,
- „Światowy Dzień Autyzmu w Powiecie Lęborskim” – 3 000 zł,
- „Aktywni i zdrowi – turnus rehabilitacyjny” – 6 000 zł.

Działania te zwiększyły dostępność usług zdrowotnych i integracyjnych dla mieszkańców.

Wzmocnienie aktywności obywatelskiej i promocji powiatu

- 60 000 zł przeznaczono na działania promocyjne o charakterze lokalnym i ponadlokalnym,
- realizowano m.in. „Sportową Energię Powiatu Lęborskiego”, „Kaszub Team”, działania promocyjne klubów sportowych.

20. **Polityka senioralna**

20.1. Rada Seniorów Powiatu Lęborskiego.

W 2025 r. rozpoczęła działalność Rada Seniorów Powiatu Lęborskiego, powołana uchwałą nr VIII/51/2024 Rady Powiatu Lęborskiego z dnia 16 grudnia 2024 r. w sprawie utworzenia Rady Seniorów Powiatu Lęborskiego oraz określenia zasad jej funkcjonowania. Rada ukonstytuowała się w dniu 28 kwietnia 2025 r., wybierając swoje władze:

- przewodniczącego – Pana Krzysztofa Prusaka,
- wiceprzewodniczącą – Panią Ewę Kłosowską,
- sekretarza – Panią Marzenę Engel.

W roku sprawozdawczym odbyło się sześć posiedzeń Rady. Podczas spotkań omawiano zagadnienia istotne dla polityki senioralnej w powiecie, w tym m.in.:

- cele i rolę Rady Seniorów oraz zakres jej zadań,
- informacje o planowanych wydarzeniach organizowanych w poszczególnych gminach,
- propozycje działań i projektów możliwych do zgłoszenia do konkursów grantowych na rzecz seniorów w 2026 r.,
- koncepcję „mapy zasobów” dla seniorów, obejmującą wykaz dostępnych usług, placówek i form wsparcia dla osób starszych,
- możliwości wsparcia przy wydaniu poradnika dla seniora przygotowywanego przez Stowarzyszenie „Na 102”,
- propozycje tematów prelekcji podczas Powiatowego Forum Senioralnego,
- omówienie działań realizowanych w ramach Korpusu Wsparcia Seniora, w szczególności w zakresie pomocy sąsiedzkiej.

Działalność Rady w 2025 r. stanowiła istotny element budowania lokalnej polityki senioralnej, wzmacniając dialog społeczny oraz umożliwiając włączanie przedstawicieli środowiska seniorów w proces konsultowania i opiniowania działań podejmowanych przez Powiat Lęborski.

20.2 Powiatowe Forum Senioralne

Samorząd Powiatu Lęborskiego nieprzerwanie od 15 września 2015 r. jest organizatorem Powiatowego Forum Senioralnego. W 2025 r. Powiatowe Forum Senioralne odbyło się w dniu 28 października. W części wykładowej rozmawiano o zdrowiu psychicznym i pożytecznej profilaktyce oraz o korzyściach, ale również o zagrożeniach wynikających z nowoczesnych technologii. Mgr Justyna Kabza poprowadziła wykład „Zdrowie psychiczne. Zasoby, zagrożenia, profilaktyka” - poruszyła temat rozpoznawania sygnałów pogorszenia samopoczucia, znaczenia wsparcia społecznego oraz praktycznych sposobów profilaktyki (rozmowa, aktywność, korzystanie z lokalnych zasobów pomocy psychologicznej). Uczestnicy docenili konkretne wskazówki dotyczące dostępu do pomocy i profilaktyki, zaś wykładowczyni wielokrotnie podkreślała doskonałą orientację uczestników w omawianych tematach. Dr Karolina Wysocka skupiła się na tematyce zagrożeń pojawiających się wraz z rozwojem nowoczesnych technologii i informacyjnych interakcji przy użyciu środków komunikacji elektronicznej. Wykład „Sztuczna inteligencja – niebezpieczeństwo w sieci” dotyczył najnowszych zagrożeń związanych z dezinformacją, deepfake’ami i cyberoszustwami oraz zawierał zbiór prostych zasad, które każdy może zastosować, by lepiej chronić swoje dane i

tożsamość w sieci (sprawdzanie źródeł, ostrożność przy linkach i załącznikach, silne hasła). Część artystyczną Forum wypełnił występ Kaszubskiego Zespołu Pieśni i Tańca „Levino” z Lęborka. Seniorzy mieli również przyjemność uczestniczyć w loterii, w wyniku której 3 seniorów w drodze losowania otrzymało po koszu upominków.

20.3 Powiat Lęborski dofinansował druk poradnika dla seniorów adresowanego do starszych mieszkańców powiatu lęborskiego. Poradnik zawierał zestaw informacji zwiększających poczucie bezpieczeństwa seniorów, informacje o działaniach na rzecz seniorów, promował akcję pudełko bezpieczeństwa, zachęcał do aktywności wskazując także kontakty, adresy miejsc przyjaznych seniorom.

20.4. Klub Seniora

W ramach trwałości projektu „Centrum Usług Społecznych w Powiecie Lęborskim” prowadzonego przez Stowarzyszenie EDUQ funkcjonuje Klub Seniora. Klub Seniora mieści się w siedzibie Powiatowego Centrum Pomocy Rodzinie w Lęborku. Klub Seniora działa od poniedziałku do czwartku w godz. 8.00–12.00. Wsparciem objętych jest średnio 20 mieszkańców Powiatu Lęborskiego. Działalność Klubu obejmuje różnorodne formy aktywizacji fizycznej, społecznej oraz kreatywnej uczestników.

Dodatkowo seniorzy uczestniczą w organizowanych wydarzeniach, np. spotkaniach z farmaceutą w ramach działań prozdrowotnych czy warsztatach tanecznych. Efektem uczestnictwa w Klubie jest aktywizacja seniorów, wzmocnienie ich więzi społecznych oraz poprawa ich samopoczucia i sprawności – zarówno fizycznej, jak i intelektualnej. Udział w zajęciach sprzyja także przeciwdziałaniu samotności i wykluczeniu społecznemu osób starszych, zwiększa ich poczucie bezpieczeństwa oraz motywuje do aktywnego i samodzielnego funkcjonowania w życiu codziennym.

20.5 Pomoc poprzez organizacje pozarządowe

W 2025 r. Powiat Lęborski przekazał na realizację zadań publicznych w zakresie działalności na rzecz osób w wieku emerytalnym środki finansowe w wysokości 21.400 zł. W ramach zadań własnych Samorządu Powiatu Lęborskiego przy współpracy organizacji pozarządowych zrealizowano 4 zadania, które skierowane zostały do seniorów z terenu powiatu lęborskiego.

21. Podsumowanie

Rok 2025 był dla Powiatu Lęborskiego okresem konsekwentnej realizacji zadań samorządowych oraz podejmowania działań służących dalszemu rozwojowi społeczno-gospodarczemu regionu. Pomimo dynamicznie zmieniających się uwarunkowań ekonomicznych i organizacyjnych, Powiat skutecznie realizował zadania publiczne, utrzymując stabilność finansową oraz wysoki poziom aktywności inwestycyjnej.

Realizowane przedsięwzięcia infrastrukturalne, edukacyjne, społeczne i zdrowotne przyczyniły się do poprawy jakości życia mieszkańców oraz zwiększenia dostępności i jakości usług publicznych. Szczególnie istotne znaczenie miały inwestycje w infrastrukturę drogową, rozwój szkolnictwa zawodowego, wsparcie systemu ochrony zdrowia oraz działania na rzecz bezpieczeństwa mieszkańców i ochrony ludności.

Ważnym elementem działalności Powiatu było również skuteczne pozyskiwanie środków zewnętrznych, które umożliwiły realizację wielu strategicznych projektów rozwojowych. Podejmowane działania potwierdzają, że współpraca samorządu z partnerami społecznymi, gospodarczymi oraz innymi jednostkami samorządu terytorialnego stanowi istotny fundament skutecznego rozwoju lokalnego.

Przedstawione w raporcie informacje pokazują, że Powiat Lęborski konsekwentnie realizuje cele określone w dokumentach strategicznych, odpowiadając jednocześnie na bieżące potrzeby mieszkańców oraz wyzwania związane z rozwojem nowoczesnego samorządu. Podejmowane działania tworzą podstawę do dalszego wzmocnienia potencjału gospodarczego, społecznego i infrastrukturalnego regionu.

Zarząd Powiatu Lęborskiego składa podziękowania wszystkim osobom, instytucjom, jednostkom organizacyjnym, organizacjom społecznym oraz partnerom współpracującym przy realizacji zadań publicznych i działań podejmowanych na rzecz mieszkańców Powiatu Lęborskiego w 2025 roku.

Zarząd Powiatu Lęborskiego

Tomasz Litwin

Adrian Wenta

Arkadiusz Kąkol

Edyta Krefta

Jacek Perlak